



小学校で春季運動会を開催

町立小学校2校で春季運動会が開催されました。当日は、児童の元気いっぱいの歓声が校庭中に響き渡りました。(写真は第一小学校 騎馬戦の様子)

議長就任のあいさつ



⑨ 今泉文克 (鏡沼)

この度の臨時議会におきまして、議員各位のご推挙をいただき議長の要職に就任することとなりました。

誠に身に余る光栄でありますとともに、その責任の重さをひしひしと感じている次第であります。

置つけ、円満で活発な議会運営を目指して、誠心誠意最善の努力を尽くす所存であります。

現在の鏡石町は多くの課題を抱えており、財政の健全化や行政改革への取り組みは大変重要となっております。

議会は町民のために審議し、決定をしていくことが基本でありますので、町民皆様のご支援とご協力を心からお願ひ申し上げます。就任のあいさつといたします。

略歴

昭和22年10月25日生 (61歳)
当選3回
鏡石町農業委員会会長、総務文教常任委員長、議会運営委員長を歴任

町議会の構成が変わりました

議長に今泉文克議員が就任

第4回町議会臨時議会が4月30日(木)行われました。新しい議長に今泉文克議員、副議長に根本重郎議員が選出され、各委員会などの構成が変更となりました。ここでは、臨時議会で議決された内容と新しい町議会の構成をお知らせします。

報告12件、議案1件を議決

第4回町議会臨時議会では、町税条例等の一部を改正する条例、町国民健康保険税条例の一部を改正する条例、町一般会計を含む各特別会計補正予算を専決処分した事件が承認され、防災行政無線機購入契約の締結に関する議案が議決されました。

専決処分とは、地方公共団体の長が議会の議決などを得なければならぬ事件について、地方自治法の規程に基づいて議会の議決、決定の前に地方公共団体の長が処理する

【議会の構成】

※組織

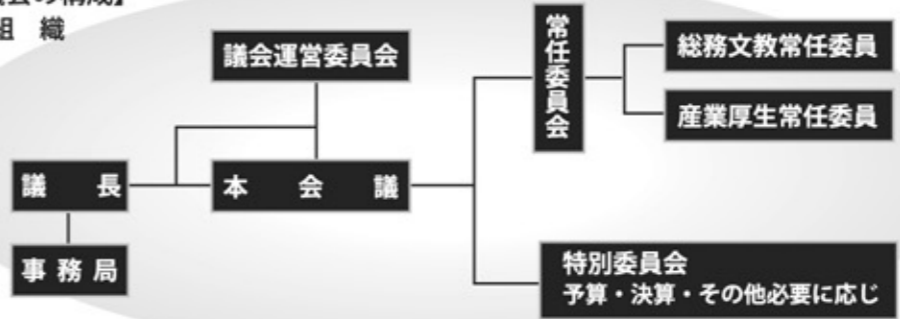

※議員定数

- 議員定数減少条例 (昭和30年3月) 法定数 26人 町条例定数 16人
- 議員定数条例 (平成14年12月) 法定上限数 22人 町条例定数 14人 (平成15年4月統一選挙から)

【議会の傍聴】

町民の皆さんが自分たちの身近な問題が、どのように審議され、決定されていくか、また、皆さんが選んだ議員さんが、どのように意見や要望を反映させてくれているのかなど、会議の状況を傍聴することができます。

傍聴は、簡単な手続きでできますので、お気軽にお出かけ下さい。

議員紹介

議席番号順 (※○内の数字は議席番号)



 ④ 今駒 幸隆 (不時沼)	 ③ 渡辺 定己 (高久田)	 ② 今駒 英樹 (不時沼)	 ① 根本 重郎 (諏訪町)
 ⑧ 木原 秀男 (中央)	 ⑦ 仲沼 義春 (仁井田)	 ⑥ 柳沼 俊行 (不時沼)	 ⑤ 大河原 正雄 (中町)
 ⑭ 円谷 寅三郎 (不時沼)	 ⑬ 円谷 寛 (豊郷中)	 ⑫ 小貫 良巳 (笠石)	 ⑪ 菊地 栄助 (久来石)
 ⑩ 深谷 庄一 (不時沼)			

ことです。専決処分された事件については、次の議会で報告し、承認を求めなければならぬものです。

各委員会の構成を決定

臨時議会では、議長、副議長が選出されたほか、各常任委員会などの構成が決定されました。

各委員会の構成は次のとおりです。 (※敬称略)

- 議長 今泉文克
- 副議長 根本重郎
- 常任委員会
 - 町の事務は、広範多岐にわたっているため、数多くの案件を迅速に処理することは困難になります。このため、議会の内部機関として2つの常任委員会が設置されています。
 - ◎総務文教常任委員会
 - この委員会では、企画、総務、財政、教育関係の調査や審査を行います。
 - 委員長 深谷庄一
 - 副委員長 円谷寅三郎
 - 委員 今駒幸隆、仲沼義
 - ◎産業厚生常任委員会
 - この委員会では、産業経済、土木建設、厚生関係の調査や審査を行います。
 - 委員長 柳沼俊行
 - 副委員長 今駒英樹
 - 委員 根本重郎、渡辺定己、大河原正雄、菊地栄助、円谷寛
 - ◎議会運営委員会
 - この委員会は、議会の運営が円滑に行われるよう設けられています。
 - 委員長 菊地栄助
 - 副委員長 円谷寅三郎
 - 委員 根本重郎、今駒英樹、柳沼俊行、深谷庄一、小貫良巳
 - ◎広報委員会
 - この委員会は、議会の広報紙である議会だよりを発行するにあたり、編集を担当する委員会です。
 - 委員長 根本重郎
 - 副委員長 小貫良巳
 - 委員 今駒英樹、柳沼俊行、深谷庄一、菊地栄助、円谷寅三郎



地方バス路線維持対策事業費補助金 平成20年度は7路線に 約2,680万円を支出

通学や通院、買い物など私たちの身近な交通手段として長年利用されている路線バス。今、その路線バスの利用者が減少の一途をたどり、町の財政負担額も大幅に増加しています。ここでは、路線バスに対する補助金の状況などを見てみましょう。

路線や運行時間の 変更で維持

現在、町内を走る路線バスは、福島交通(株)により7路線が運行されています。町では、この路線を維持するために、運賃補填をはじめ補助金などの助成をしています。マイカーの普及などによる利用者の減少や国の補助制度の変更により、町の負担額は、平成20年度で約2,680万円にのぼり、10年前の平成11年度に比べ約1,660万円も増加しています。

町では、利用者の少ない路線を廃止するなど、路線や運行時間の変更、運行本数の減便などで路線バスを維持しています。

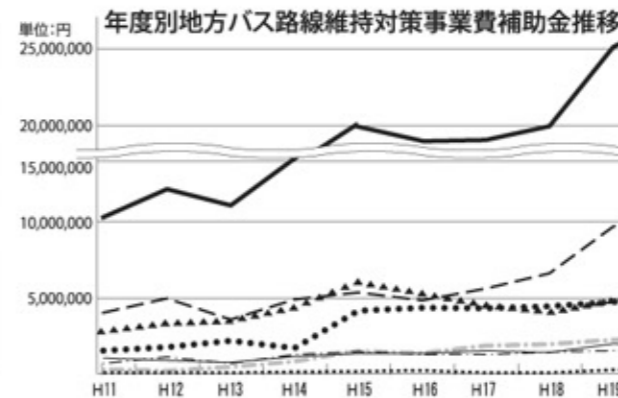

地域公共交通 会議を開催

町では、これまでも関係市町村やバス事業者などと効果的な路線バスの運行について協議を重ねてきました。



5月18日(月)には、区長、老人クラブ、女性団体、PTAなどの町内の団体、小中学校、県、路線バス事業者などの代表が集まり、「鏡石町地域公共交通会議」が開催され、維持費や利用状況などから路線バスの現状を把握しました。

今後は、経費や利用者の利便性などを総合的に考えたより良い住民輸送サービスは、どのような形で提供できるかを探っていくことになっていきます。

鏡石まちなか情報交流館愛称募集 みなさんの 情報交換の場に

町では現在、「鏡石まちなか情報交流館」開設準備を進めており、施設の愛称を町民の皆さんから募集することになりました。

このサロンは、JAすかがわ岩瀬鏡石支店向いの旧店舗を活用し、観光案内、特産品

の普及、町民のみなさんのコミュニティスペースなどの機能を持った施設となります。町外からの観光客への情報提供をはじめ、町民が気軽に立ち寄り交流の場として活用することで、駅前周遊の拠点となるようなものにと考えています。

募集内容
「鏡石まちなか情報交流館」の愛称
募集期間
6月5日(金)～6月25日(木) ※当日消印有効
応募方法
官製はがきに住所、氏名、電話番号、愛称を記入してお



応募先
〒969-0492
鏡石町不時沼345
町産業課 愛称募集係宛
☎62-2118

■新型インフルエンザ(H1N1) マスクの着用や 手洗い・うがいで予防

メキシコからアメリカにかけての一部地域で発生した新型インフルエンザは、世界的な見地から見れば、現時点でも流行しているといわれています。

一般的に梅雨のこの時期は、高温高湿のためインフルエンザウイルスは、活性化しないといわれておりますが、インフルエンザに限らずウイルスは変異する可能性があります。

インフルエンザの流行や発生を防止するために、次のことを日頃から家庭の中で話し合っておきましょう。

日常のインフルエンザ予防対策

個人のできる対策や準備は次のとおりです。

- ①せきやくしゃみのしびきは約2m飛ぶといわれています。咳やくしゃみをするときは、マスクの着用を推奨しますが、無い場合は、ハンカチやティッシュで口や鼻を押さえてできるだけ周囲
- ②咳やくしゃみを押さえた手は、直ちに洗い、ハンカチやティッシュは、ビニール袋などに密閉します。
- ③帰宅したら、必ず手洗い、うがいをしましょう。
- ④日頃の健康管理を大切に、栄養バランスの良い食事や十分な睡眠等に心がけましょう。

発熱・咳・全身痛などインフルエンザのような症状があった場合

事前連絡なくかかりつけ医を受診すると、万が一新型インフルエンザであった場合、待合室で他の患者さんに感染させてしまう「二次感染」の恐れがあります。

まず、発熱相談センター(県中保健所)に連絡し、ご相談してください。

●発熱相談センター
県中保健所
(須賀川市旭町153-1)
☎75-7827
(午前9時～午後7時)



マスクはしっかりと密着させて
手首まで手洗いを

●電話相談
県中保健所
(須賀川市旭町153-1)
☎75-7816
(午前9時～午後7時)

●夜間(福島県庁医療看護課)
☎024-522-7212
☎090-7668-9661
☎090-7668-9668
(午後7時～翌朝9時)

●その他のお問い合わせ
町健康福祉課
☎62-2115

※相談窓口は、5月末時点での窓口ですので、現在変更されていることもあります。

▼だるまを交換し合う木賊町長とビシューベル教諭



高校生など12人が来町

＝オランダハウテン校表敬訪問＝

岩瀬農業高校と姉妹校を締結しているオランダ王国ウェラントカレッジ・ハウテン校の教諭、生徒12人が来町し、5月14日（木）役場を表敬訪問しました。今回の訪問は6回目となり、木賊町長が「ますます友好の絆が深められることを期待します」と歓迎のあいさつをしました。最後に記念品の紅白だるまが贈られ、目入れをしました。

▼集会所前で餅まきを楽しむ区民



伝統行事に大勢の区民が集う

＝高久田区カラス餅行事＝

高久田区（根本達夫区長）は、4月29日（水）鹿島地内、高久田集会所において伝統行事のカラス餅行事を行いました。この行事は、苗代田をカラスに荒らされないようにと祈願することから始まったものです。当日は、約100名の区民が集まり、餅まきが行われました。懸賞付き餅まきのレクリエーションも行われ会場を賑わせました。

民生委員として尽力される

＝県知事表彰受賞報告＝

町民生児童委員協議会長の添田盛彌さんは、民生委員として21年間尽力された功績が称えられ、県知事表彰を受賞されました。添田さんは5月13日（水）木賊町長を訪れ受賞報告をされました。今回の受賞について「家族、民生委員の仲間の協力で受賞することができました。感謝しています」と謙虚に話されていました。



▲受賞した表彰状を披露する添田さん（写真右）

今年度は125人の学級生が入級

＝いきいき学級開級式＝

町生涯学習文化協会（常松誠会長）主催のいきいき学級の開級式は、5月12日（火）町公民館で開催されました。65歳以上の方を対象としたいきいき学級には125人の学級生が入級し、一年間を通して健康づくりなど様々な活動に挑戦していきます。開級式では学級生を代表して高宮アサ運営委員長が誓いのことばを述べられました。



▲「積極的に学習に参加します」と宣誓する高宮さん

元 気いっぱい競技に取り組む

＝町立小学校春季運動会＝

町立小学校2校の春季運動会が開催されました。各小学校の運動会は、一小（佐藤高実校長）が5月16日（土）、二小（鈴木美津子校長）が23日（土）に行われました。運動会では、玉入れやリレー、鼓笛隊パレードなどの種目があり、両校とも紅白に分かれ、一進一退の攻防が繰り広げられました。また、児童全員の紅白対抗応援合戦では、児童が気持ちをひとつに一生懸命声を響かせ、熱の込められたアピール合戦は、会場を大いに沸かせていました。結果は一小が白組、二小は紅組の勝利となりましたが、会場からはお互いの健闘をたたえ合う声が聞かれました。



▲「よ～いドン！」の合図に一気に走り出す児童。ゴール目指してダッシュ。（二小）



リズムに合わせて 1、2、3…。みんなで息を合わせ、笑顔いっぱいダンス。（一小）▶

▼横断歩道では「右見て！左見て！もう一度右見て！」



交通ルールの基礎を学習

＝交通安全教室＝

町交通安全母の会（上野敏子会長）は、5月8日（金）から13日（水）までの4日間、町内の幼稚園、保育所4箇所で交通安全教室を行いました。教室では、横断歩道の渡り方や警察官の講話などが行われました。今年からボランティアによる腹話術も取り入れられ、悲惨な交通事故から子どもたちを守るため、町を上げた取り組みが実践されています。

会長に柳沼一良さんを再任

＝町国際交流推進協議会総会＝

町国際交流推進協議会の総会は5月8日（金）鏡石館で行われ、約30人の会員が出席しました。柳沼会長は「交通網や情報網が発達し国際交流が身近ななっています。今年度も様々な事業に取り組んでいきます」とあいさつされました。総会后には、外国人との交流会が開催され、会員同士の親睦や外国人と異文化交流を深めていました。



▲総会の席上であいさつする柳沼会長

環境・ECO通信

Vol.16

「ゴミが減りました」
～あなたのエコが、
美しい地球を守ります～



下のグラフは過去5年間の鏡石町から排出されたゴミの量の推移です。

スーパーや飲食店など事業者から出されるゴミは、平成18年度をピークに減少傾向にあります。

しかし、グラフからも解るように、家庭から出されるゴミは年々増加していましたが、平成20年度にわずかですが初めて前年度を下回りました。皆様のゴミ減量化の取り組みに感謝申し上げます。

今後も分別の徹底や生ごみの減量などゴミ減量化にご協力をお願いいたします。

【6月は環境月間です】

「環境」は一度壊れるとその修復に莫大な時間と労力、経費がかかります。壊れる前に壊さない努力をしましょう。

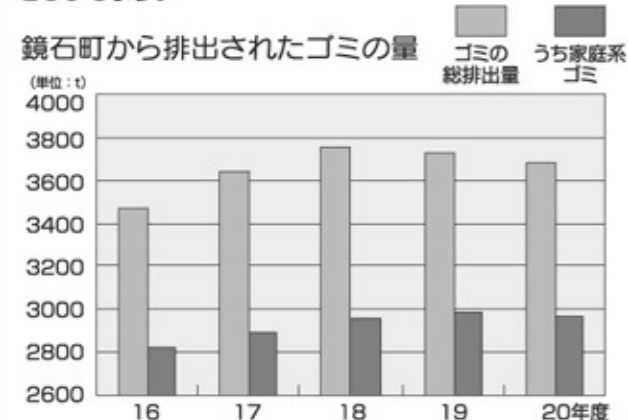

参考 町民一人当たりの家庭からのごみ排出量(年間)

平成19年度…234.7kg 平成20年度…232.8kg

◎問い合わせ先 健康福祉課 ☎62-2115

ふるさと故郷だより

～私の育ったまち～



橋本 ゆう子 さん(中町)



埼玉県さいたま市

今月号では、埼玉県さいたま市(旧大宮市)出身の橋本さんにお話を伺いました。

さいたま市は、平成13年に大宮市や浦和市などが合併して誕生した人口約120万人の埼玉県庁所在地です。近年ではスーパーアリーナや鉄道博物館が建設され、コンサートなどが行われています。橋本さんは子どもの頃に自転車を通った2000年以上の歴史を持つ氷川神社が印象に残っているそうです。

橋本さんは体を動かすことが趣味で、筋トレやマラソンなどを行っているそうです。「目標は10kmマラソンに出場することです。お酒が大好きなので、ビールを飲むためにも走っています」と微笑みながら話されていました。また、積極的にボランティア活動に参加されており、先日も交通安全教室で腹話術を披露されていました。

町の印象を尋ねると「図書館や児童館、改善センターなど1つひとつの施設がコンパクトで充実していますね。子どもを育てる環境は最高ですよ」と答えてくださいました。

このコーナーにご協力いただける方を募集します。故郷の思い出を語ってみませんか。お問い合わせは、町総務課(☎62-2111)までお電話ください。

町民一人当たりの家庭からのごみ排出量(年間)

◎問い合わせ先 健康福祉課 ☎62-2115

町健康福祉課
◎問い合わせ先
☎62-2115

採決基準表

項目	全血献血	
	200ml 献血	400ml 献血
年齢	16歳～69歳	18歳～69歳
体重	男性 45kg以上 女性 40kg以上	男性・女性 50kg以上

血液は現代科学の力をもっても、人工製造は不可能です。このため、健康な人の献血が必要となります。

町では、次のとおり献血を行いますので、町民の皆さんの温かいご協力をお願いいたします。

日時 6月24日(水) 午前9時30分～午後4時30分

場所 町勤労青少年ホーム

献血の種類 200ml、400ml 献血できる方 採血基準表のとおりですが、過去に輸血を受けたことのある方は献血できません。また、65歳以上の方は、過去5年間に献血経験のある方に限られます。

献血にご協力ください

6月4日～6月10日は

歯の衛生週間

平成21年度 標語 「かみしめる 生きる喜び 歯とともに」



歯や口の健康は、食事や会話を楽しむなど日常生活と大きくかかわりがあります。6月4日から10日までの1週間は「歯の衛生週間」です。ここでは、少し、むし歯や歯周病などのお話しをします。

◆8020を目指そう!

8020運動とは、「80歳で20本の歯を残そう」を生涯の健康目標とする運動です。8020を目指すには、むし歯と歯周病の予防や治療が大切です。

歯周病は、痛みがなく進行する歯ぐきの病気です。歯周病が進むと、歯はぐらつき、ついには抜けてしまいます。歯周病は、歯があるすべての年代の人に発病するもので、早期発見、早期治療が重要となってきます。

むし歯、歯周病の原因は、プラーク(歯垢)で、予防には、食後の歯磨きがとても大切です。自分の歯と一生付き合えるよう、かかりつけ歯科医院で、半年に一度は健診を受けるようにしましょう。

◆歯磨きでむし歯を予防!

歯を磨くときは、特に注意しなければならないのが、咬み合わせや歯と歯肉の間などの歯垢のつきやすい部分です。これらの部分の歯磨きをおろそかにすると、むし歯や歯周病の原因になります。夜、寝る前の歯みがきは特に大切です。しっかり歯垢を取り除きましょう。

ご相談は
お早めに
巡回相談会

県高齢者総合相談センターでは、次の日程で、心配ごとや悩みごとに関する無料の巡回相談会を開催します。弁護士や相談員が相談に応じますので、お気軽にご相談ください。

日時 6月15日(月)
○一般相談 午前10時30分～午後3時 ※予約不要
○法律相談 午後1時～午後3時 ※事前予約先着6人

場所 町老人センター

予約・問い合わせ先
県高齢者総合相談センター
☎024-524-2225

岡ノ内幼稚園 子育て支援事業・地域開放講座

講演会開催のお知らせ

講師 服部幸應(ゆきお)先生《食育研究者・服部栄養専門学校理事長、校長 医学博士》
著書:「食育のすすめ」「服部幸應の食育アドバイスQ&A」その他多数

テーマ: 食育 = 子どもの身体と心の豊かな育ちは食卓から =

日時 平成21年6月17日(水) 午前10時30分～午前12時迄(開場 午前10時10分～)
会場 岡ノ内幼稚園ホール(2階) ※どなたでも参加できます。上履きをご持参下さい。

【お問い合わせは 岡ノ内幼稚園まで】
TEL 0248-62-5035 92-2380 FAX 0248-62-6064
E-mailアドレス okg@okanouchi.com



「羽鳥温泉シジーナの森」自慢の「温泉」と「お食事」をゆっくりとお楽しみ下さい。

羽鳥温泉「彩光の湯」&ガーデンスパ
営業時間 9:00～22:00
入館受付は1時間前迄
大人(中学生以上) 1200円
小学生(3歳以上) 600円

レジーナの森
Premium Resort & Spa
レジーナの森(温泉)

0248-85-2525

町職員 (大卒程度) 募集

町では、平成22年度採用の職員を次のとおり募集します。職種 行政職(大卒程度) 採用予定人員 若干名 募集期間 6月26日(金)まで。郵送提出の場合は6月24日(水)までの消印があるもの。

第2次試験 10月下旬予定 (第1次試験合格者のみ) 町勤労青少年ホーム予定 試験内容 第1次試験 教養試験、適正検査 第2次試験 面接、小論文

町総務課

☎62-2111

しあわせ金婚夫婦 表彰事業

県老人クラブ連合会では、夫婦そろって50年の金婚式を迎える夫婦に表彰状、記念品を贈り、祝福しようとする事業を実施しています。

町社会福祉協議会 問い合わせ先 ☎62-6428

ふれあいの森公園

ふれあいの森公園内には人工芝そり場、アスレチック、キャンプ場などがあり、パークキューやキャンプを楽しむことができます。

図書館 だより 図書館 だより 図書館 だより 図書館 だより

内容 立体カードづくり 「ヒコキ旅行 雲の上」 持って帰る物 カッター、はさみ、定規を必ず持参してください。

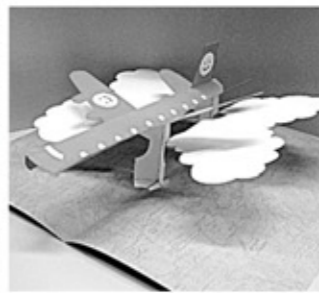

乳幼児健診等のお知らせ

- 1歳6か月児健康診査 日時 6月12日(金)午後1時15分~ 場所 町保健センター
3~4か月児健康診査 日時 6月17日(水)午後1時30分~ 7月15日(水)午後1時30分~ 場所 公立岩瀬病院
親子ピクス 日時 6月26日(金)午前10時~ 場所 町児童館

草刈にご協力ください

水田のあぜや水路法面などの草刈作業の季節となりました。農業用・用排水路などに刈った草やごみを落とすと、用水せきや暗渠の流入口で水をせき止め、水があふれる原因となります。

ご利用ください。なお、利用できる寝具は原則として2枚までで、寝具の種類は、次のとおりです。

- 1 掛け布団、敷き布団
2 毛布(一重・二重)
3 丹前
4 羊毛布団(掛・敷)
5 羽毛布団(掛・敷)
6 こたつ布団(掛・敷)

対象者 町内に在住の寝たきりの高齢者及び一人暮らしの高齢者(原則として自立した一人暮らしの方は除く)。

町健康福祉課 問い合わせ先 ☎62-2115

寝具の乾燥・消毒行います

町では、在宅高齢者福祉対策事業の一環として、寝たきり高齢者及び一人暮らし高齢者等の方を対象に、日常生活の向上を目的として寝具の乾燥・消毒をする事業を行っています。

戸籍の窓

Table with columns for region (地区), name (氏名), and age (年齢). Includes sections for 'よろこび' and 'かなしみ'.

この欄への掲載を希望しない方は、届出の際にお知らせください。

下水道へ 早期接続のお願い

町では公共水域保全や生活環境の向上のため、公共下水道及び農業集落排水事業を進めております。

下水道に接続しますと、くみ取り便所での悪臭や害虫の発生などが無くなります。

町健康福祉課 問い合わせ先 ☎62-2115

警察官募集のお知らせ

警察官B(男性)、県警察官B(女性)採用候補者試験を次のとおり行います。

町上下水道課 問い合わせ先 ☎62-2119

火災・救急事故

Table showing fire and emergency incidents: 火災 1件(1), 救急 172件(173), 水害 0件(0).

交通事故

Table showing traffic accidents: 件数 26件(24), 死者 1人(2), 傷者 35人(27).

今月の納税

町県民税(1期) 国民健康保険税(1期) 上下水道使用料(4-5月分) 介護保険料(1期)

人口と世帯数

Table showing population and households: 人口 12,759人(+22), 世帯数 4,060世帯(+18).

鏡石町フローラの町づくり事業



第7回 鏡石あやめ祭り



**ご家族連れで
ご来場ください**

町観光協会は、6月20日(土)、21(日)の2日間、第7回鏡石あやめ祭りを開催いたします。

会場となる鳥見山公園には4万株のあやめが咲き誇り、辺りを紫色に染め上げます。祭り当日は、あやめ撮影会やふれあい動物園、あやめ株式会社によるあやめの株プレゼントなど様々なイベントが催されます。地元特産物を販売する出店などが出揃い大人から子どもまで1日中楽しめる内容となっています。会場での昼食にはフードコーナーをご利用いただけます。町民の皆さん、ご家族連れでぜひご来場ください。

◎問い合わせ先
町観光協会 (町産業課内)
☎ 62-2118

鳥見山体育館内でも イベント盛り沢山

町生涯学習文化協会では、あやめ祭り2日目となる21日(日)、鳥見山体育館で文化芸能祭を開催します。民謡、

1日目「6月20日(土)」 あやめ祭りイベントスケジュール

時間	内容	場所
10:00~17:00	文化祭(各種作品展示) 体験教室(各種体験教室) ※小学生以下の参加者には特典あり。(先着順・数量限定)	鳥見山体育館
10:30~15:00	あやめ撮影会(モデル:千葉ひとみ/曾根佳奈子)	あやめ園

2日目「6月21日(日)」

文化芸能祭	時間	内容	場所
	10:00~15:00	文化祭(各種作品展示) 芸能発表会(各種芸能発表) 体験教室(各種体験教室) ※小学生以下の参加者には特典あり(先着順・数量限定)	鳥見山体育館 (一部:あやめ園)
	12:00~12:30	歌謡ショー(藤めぐみ)	鳥見山体育館
アトラクションゲーム	10:00~15:00	ふれあい移動動物園 ・ポニー乗馬体験(子供のみ) ・ふれあいコーナー(ウサギ/ヤギ/ヒツジ) ※休憩時間がありますのであらかじめご了承ください。	芝生広場
	13:30~	鏡石あやめ株式会社コーナー ・あやめ株プレゼント(先着100名) ・抽選会	あやめ園
出店会場	10:00~15:00	フードコーナー(焼きそば、飲み物など) 新鮮野菜直売 ボランティア団体による試食提供(数量限定)	あやめ園
	10:00~15:30	献血	鳥見山西側駐車場
	10:00~	野点(あやめ園にてお茶たて) 先着順・数量限定	あやめ園

※イベント内容は変更する場合がございます。

舞踊など愛好家の皆さんが発表をする芸能音楽祭や歌謡ショーなどが催されます。また、生け花、押し花、フラワーアレンジメントなどの作品展示、押し花体験、おもしろ科学体験など、子どもから大人まで楽しめる体験教室

も実施いたします。体育館内のイベントも盛り沢山用意して、町民の皆さんのご来場をお待ちしています。

◎問い合わせ先
町生涯学習文化協会(町公民館内)
☎ 62-20031