

KAGAMIISHI

広報 **かがみいし**

かわる、**か**がやく、“牧場の朝”のまち **か**がみいし

今月の主な内容

- 平成27年度予算 P 2~3
- 介護保険制度改正、防災マップ完成 P 4
- 市町村国保広域化、町職員人事異動 P 5
- まちの話題 P 6~7
- くらしの情報 P 12~13
- 2014 かがみいしフォトコンテスト結果 P 16

2015

4

No. 650

福島県鏡石町

鳥見山公園の風景 (平成26年4月撮影)

平成27年度予算が決定

平成27年度各会計当初予算は、3月10日から20日まで開催された3月町議会定例会で可決され、成立しました。
 一般会計当初予算は、56億9,000万円という、前年度比8億2,000万円、12.6%減の予算となりました。今月号では一般会計を中心に予算の中身ををご紹介します。

平成27年度の主な事業

災害復旧事業

岡ノ内池2整備事業 2,530万円
 公共土木施設災害復旧事業 900万円

被災者支援事業

災害援護資金貸付事業 500万円

防災関係事業

消防団OB災害支援隊支援事業 165万円
 防災情報通信設備改修事業 4,200万円
 避難所案内看板設置事業 400万円

原子力災害対策事業

一般住宅等除染対策事業 3億2,100万円
 土木施設等除染対策事業 2億370万円

進化する鏡石実行プロジェクト

「駅に降りてみたくなる事業」
 駅東口整備事業 550万円
 田んぼアート事業 180万円
 「通りを歩いてみたくなる事業」
 グリーンロード整備事業 925万円
 「住んでみたくなる事業」
 住宅用太陽光発電導入促進振興補助事業 270万円

第5次総合計画に基づく行政分野別施策

I 町民参加と行財政運営分野
 社会保障・税番号制導入事業 4,990万円
 町税等納税環境整備事業 185万円
 新地方公会計制度整備事業 646万円

II 教育・スポーツ・健康づくり・文化振興分野
 中学校耐震補強・大規模改修事業 3億7,500万円
 周産期、小児地域医療支援事業 330万円

III 福祉・安心安全・コミュニティ形成分野
 認定保育園支援事業 1億7,999万円
 ハッピーイートプログラム事業 327万円
 町社会福祉協議会組織強化事業 140万円

IV 産業振興分野
 県営ため池等整備事業（梨池下地区） 2,334万円
 魅力あるまちづくり事業 264万円
 農業生産対策交付金事業 495万円

V 都市整備・都市開発分野
 鏡石駅東第1土地区画整理事業 2億2,300万円
 第5次上水道拡張事業 4億8,125万円
 街区公園整備事業 245万円

予算編成の方針

徹底した事務事業の見直しと経常経費の圧縮を図りながら、町政運営の基本方針を示す第5次総合計画のもとに、新たな感覚で施策の評価を行い、総合計画の基本理念「やさしさとふれあい」、「復興と進化」を基軸に各種事業の重点的かつ効果的な配分に努めた予算編成としたところであります。

主要事業につきましては、「災害復旧事業」、「被災者支援事業」、「防災関係事業」、「原子力災害対策事業」、「進化する鏡石実行プロジェクト」等とした5分野と、第5次総合計画における行政分野別施策として5分野の事業に取り組むこととしております。



議定会例会で予算編成の方針を述べる遠藤町長

用語の説明

「予算の仕組み」

町の予算は、一般会計、特別会計、企業会計の3つに分類することができます。各会計には、町に入るお金（歳入）、町から出るお金（歳出）があり、収支の均衡が義務づけられていますので、赤字予算・決算は許されません。一般会計は、町政運営の財政を基本的に経理する会計で、福祉や教育、建設など事業の大部分をまかなう会計です。

「歳入」 歳入とは、地方公共団体の一会計年度における一切の収入のことです。

「町税」 皆さんや法人が町に納めるお金

「繰入金」 各種基金の取り崩しや特別会計などから繰り入れるお金

「地方交付税」 自治体の財政力に応じて国から交付されるお金

「借入金」 国や銀行などからの借入金

「歳出」 歳出とは、地方公共団体の一会計年度における一切の支出のことです。

「性質別歳出」 事業を行うために借りたお金（町債）の元金・

利息や一時借入金の利息を支払うお金

「普通建設費」 道路、学校などの建設・整備に使われるお金

「繰入金」 各種基金や特別会計間などへ繰り出されるお金

「維持補修費」 町が管理する公共施設などの維持に使われるお金

「扶助費」 社会保障制度の一環として、子どもや高齢者などに対して使われるお金

「目的別歳出」

「議会費」：議会運営に使われるお金

「総務費」：行政全般の事務などに使われるお金

「民生費」：障がい者、高齢者に対する福祉や子育て支援などに使われるお金

「衛生費」：環境保全、疾病予防、健康増進などに使われるお金

「農林水産業費」：農林業振興のための支援や生産基盤整備等に使われるお金

「商工費」：商工業や観光の振興のために使われるお金
 「土木費」：道路や河川、施設建設など社会資本整備のために使われるお金
 「教育費」：教育や生涯学習の充実、文化・スポーツ振興などに使われるお金

歳入

歳入では、歳入全体の約25%を占める町税については、個人町民税で、1.6%増の4億2,274万円と見込んでいます。固定資産税は、震災による交付税措置に伴う減免により、3.4%減の8億2,999万円となりました。町税総額では、前年比0.7%減の14億6,554万円を計上しました。

平成27年度鏡石町各会計当初予算総括表

会計区分	本年度	前年度	比較	
一般会計	56億9,000万円	65億1,000万円	△8億2,000万円	
国民健康保険特別会計	16億7,330万円	14億3,086万円	2億4,244万円	
後期高齢者医療特別会計	9,676万円	9,347万円	329万円	
介護保険特別会計	7億6,363万円	7億1,946万円	4,417万円	
土地取得事業特別会計	2,003万円	3,901万円	△1,898万円	
工業団地事業特別会計	4,700万円	9,207万円	△4,507万円	
鏡石駅東第1土地区画整理事業特別会計	2億2,300万円	2億370万円	1,930万円	
育英資金貸付費特別会計	1,113万円	1,075万円	38万円	
公共下水道事業特別会計	5億1,700万円	4億9,580万円	590万円	
農業集落排水事業特別会計	6,760万円	6,600万円	160万円	
小計	90億9,415万円	96億6,112万円	△5億6,697万円	
上水道事業会計	収益的	2億3,771万円	2億4,568万円	△797万円
	資本的	6億342万円	3億4,264万円	2億6,078万円
計	8億4,113万円	5億8,832万円	2億5,281万円	
合計	99億3,529万円	102億4,945万円	△3億1,416万円	

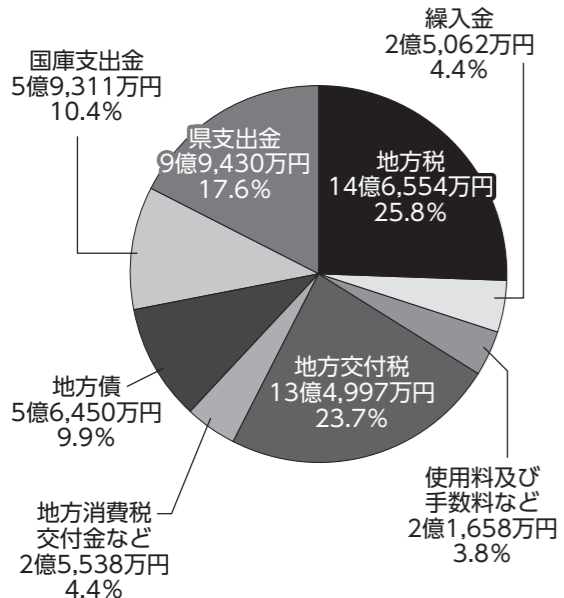

歳出

歳出においては、徹底した事務事業の見直しと最小の経費で最大の効果を上げていく考えのもと、町政運営の基本方針を示す第5次総合計画のもとに、新たな感覚で施策の評価を行い、復興への取り組みを最優先に予算を編成しました。

歳出（性質別）

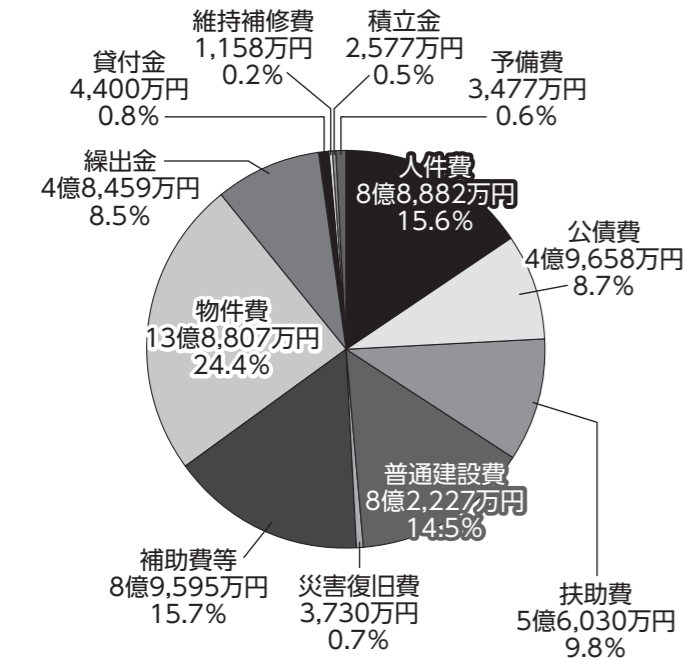

歳出（目的別）

区分	本年度	前年度	比較
1 議会費	9,040万円	8,715万円	325万円
2 総務費	6億3,323万円	7億1,807万円	△8,484万円
3 民生費	13億7,086万円	13億5,397万円	1,689万円
4 衛生費	8億8,278万円	12億3,076万円	△3億4,797万円
5 労働費	529万円	544万円	△15万円
6 農林水産業費	3億8,506万円	3億8,312万円	194万円
7 商工費	8,891万円	9,957万円	△1,066万円
8 土木費	4億8,609万円	8億7,199万円	△3億8,590万円
9 消防費	2億8,854万円	2億6,785万円	2,069万円
10 教育費	8億9,251万円	6億4,553万円	2億4,698万円
11 災害復旧費	3,730万円	1億9,122万円	△1億5,392万円
12 公債費	4億9,426万円	6億2,586万円	△1億3,159万円
14 予備費	3,477万円	2,947万円	530万円
合計	56億9,000万円	65億1,000万円	△8,200万円

介護保険制度の一部が変わります

介護保険制度は、高齢者の介護を社会全体で支え合うことを目的として、平成12年4月より始まりました。本制度では、3年ごとに各市町村において「介護保険事業計画」を作成し、必要な施設整備や給付費・保険料の確保、介護予防事業などの取り組みを定めることとなっており、平成27年4月から第6期計画が始まります。

また、平成26年に成立した「地域における医療及び介護の総合的な確保を推進するための関係法律の整備等に関する法律」により、介護保険制度が段階的に改正されます。

今回の改正は、団塊の世代の方が75歳を迎える平成37年を見据えた改正であり、高齢者の急激な増加などの社会状況に対応するため、利用者の皆様に新たに負担をお願いする部分もありますが、制度を維持していくためにも、ご理解とご協力をお願いします。 ●問い合わせ先 健康福祉課 ☎62-2115

～平成27年4月より～

●特別養護老人ホームへの入所が要介護3以上の方に限定

特別養護老人ホームへの新規入所が、要介護3～5の方に限定されます。(要介護1～2の方でもやむを得ない事情で在宅生活が著しく困難な場合は、特例により入所が認められる場合もあります。)

●住所地特例の対象施設に「サービス付き高齢者向け住宅」が追加

町外にある特別養護老人ホームなどの施設へ入所するために住所を移しても、特例として引き続き鏡石町から介護保険の給付を受けることになっています。そのため、介護保険料も町に納めていただくこととなっていますが、平成27年4月からは、これまでの住所地特例対象施設に加えて、サービス付き高齢者向け住宅(有料老人ホーム)も対象施設となります。



～平成27年8月より～

●所得が一定以上の方は介護保険サービスが2割負担に

現在、介護サービス利用料の自己負担は1割となっていますが、8月以降は一定以上の所得がある方の自己負担が2割となります。

対象は、前年の合計所得金額が160万円以上の方です。(年金収入の場合は280万円以上)

●施設入所者の食費・居住費の補助が縮小

特別養護老人ホーム、介護老人保健施設などの入所者、ショートステイの利用者で非課税世帯の方には、申請により「負担限度額認定証」を発行し、食費・居住費の自己負担額の一部を補助していますが、8月以降は非課税世帯であっても預貯金などが一定以上ある場合(単身で1千万円超、夫婦で2千万円超)は、補助対象外となります。

また、町外の特別養護老人ホーム等へ入所するために住民票を移し、配偶者と世帯が別になった場合、入所した本人が非課税であれば補助対象でしたが、改正後は、本人が非課税であっても、別世帯となった配偶者が課税されている場合は対象外となります。

さらに、今までは所得の判定基準から除外されていた遺族年金や障害年金などの非課税年金を含めた収入で判定するようになります。

●高額介護サービス費の基準額が一部変更

高額介護サービス費の世帯自己負担上限額が、医療保険の現役並み所得に相当する方がいる世帯に限り、現行の37,200円から44,400円に引き上げられます。

「防災マップ」完成!

東日本大震災から4年が経過し、町内の復旧事業も概ね完了しました。

平成26年3月に「鏡石町地域防災計画」を約10年ぶりに改訂し、災害に強い、安全・安心なまちづくりに努めており、この度、様々な災害に対する心構えや避難所・避難場所などを掲載した「防災マップ」を作製し、各行政区を通して全世帯へ配布します。

この「防災マップ」は、非常時の持出品リストや家族の緊急連絡情報なども記載できますので、目に付く場所へ常備し、今後の災害予防対策にお役立てください。

行政区に加入していない方で配布を希望する方は、総務課までお尋ねください。

▼問い合わせ先 総務課 ☎62-2111



平成30年度から市町村国保が広域化されます

国民健康保険(国保)は、病気やケガをしたときに、安心してお医者さんにかかることができるように、加入者の皆さんがお金を出し合い、助け合う制度で、それぞれの市町村が運営しています。

しかし、年々増加傾向にある医療費により、市町村の国保財政の運営が厳しさを増している現状です。

このため、将来にわたり安心して医療などが受けられる保険制度への改革が喫緊の課題であることから、平成22年8月に社会保障制度改革推進法が施行されました。

この法律では、国が各都道府県に国保の広域化等支援方針を策定するよう要請し、広域化(都道府県化)に向けて収納率目標の設定や標準的な保険料算定方式への移行などの実施項目が示され、平成30年度からの広域化に向けて取り組むこととされました。

国保税「資産割」を廃止し、4方式から3方式に

広域化に際しては、皆さんから納めていただいている保険料の統一が必要となるため、保険料の算定方式について、現在の①資産割②所得割③均等割④平等割の4方式から「資産割」を廃止し、3方式へと移行することを指すことが明記されています。

①資産割：鏡石町から課税されている固定資産税額から算定します

②所得割：国保加入者の昨年の所得をもとに算定します

③均等割：世帯内の国保の加入者数をもとに算定します

④平等割：世帯ごとに定額で課税されます

3方式への早期移行を進める

町においては、県の広域化等支援方針に基づき、これま

でシミュレーションを行うなど、「資産割」の廃止が保険料にどの程度の影響をおよぼすかを試算しましたが、大きな影響がないことから、隣接市町村の状況を踏まえて早期の3方式への移行を進める計画です。

平成27年度の国保税

平成27年度の国保税の税率は、平成26年中の所得や被保険者数、平成27年度の医療費の見込みなどをもとに計算します。計算するにあたり、広域化に向けた3方式への移行も考慮しながら、6月末に決定する予定です。

▼問い合わせ先 税務町民課 ☎62-21114



町職員人事異動 ※敬称略 () は旧所属

●退職(3月31日付)

- 岡部フミ子(議事事務局主幹)
- 太田多美子(健康福祉課保健師兼副課長)
- 揚妻清一(都市建設課主幹)
- 吉田節子(鏡石町図書館主任)

●異動・昇格(4月1日付)

- ＜課長及び課長相当職＞
- 児童館・児童ふれあい交流館 今泉保行(岩瀬福祉会派遣参事)
 - 参事兼館長
 - 健康福祉課保健師長 吉田綱代(健康福祉課主任保健師)
 - 原子力災害対策室長 菊地勝弘(原子力災害対策室長心得)
- ＜副課長及び副課長相当職＞
- 健康福祉課副課長(環境担当) 矢部雅春(教育課副課長)
 - 健康福祉課副課長(こども担当) 緑川憲一(産業課副課長)
 - 健康福祉課副課長(健康担当) 吉田光則(健康福祉課副課長環境担当)
 - 教育課副課長(生涯学習担当) 佐藤喜伸(教育課主任主査)
 - 産業課副課長(振興担当) 森尾知之(産業課主任主査)
 - 保育所主任保育士 矢吹美紀子(児童館主任児童厚生員)
 - 児童館・児童ふれあい交流館主任児童厚生員 堀江佳子(保育所主任保育士)
 - 健康福祉課主任主査 圓谷めぐみ(教育課主任主査)
 - 税務町民課主任主査 佐久間淳子(健康福祉課主任主査)
 - 健康福祉課主任主査 館川佳典(都市建設課主任主査)

＜係員＞

- 総務課付主査 村岡廣隆(健康福祉課主査)
 - (鏡石町社会福祉協議会派遣)
 - 税務町民課主査 大内秀人(総務課主査)
 - 議会事務局副主査 藤島礼子(税務町民課副主査)
 - 鏡石幼稚園副主任教諭 灘山香織(保育所副主任保育士)
 - 教育課主査 星雄之(税務町民課主査)
 - 総務課主査 折笠友基(福島県実務研修派遣主査)
 - 総務課付主査 角田祐樹(総務課主査)
 - 福島県実務研修派遣
 - 都市建設課副主査 有馬直希(総務課副主査)
 - 農業委員会事務局副主査 塚原健司(産業課副主査)
 - (産業課併任)
 - 税務町民課主事 井口朋洋(健康福祉課主事)
 - 総務課主事 近藤瑞希(税務町民課主事)
 - 健康福祉課主事 山口和佳(産業課主事)
 - 産業課主事 石井秀樹(健康福祉課主事)
 - 総務課付主事 遠藤睦央(鏡石町社会福祉協議会)
 - 健康福祉課(人事交流)
- 新採用(4月1日付)
- 産業課主事 浅川拓也
 - 総務課主事 角田恒平
 - 教育課主事 伊藤美咲
 - 健康福祉課主事補 佐藤綾祐

笑 健康セミナー「笑いと健康」 いにさまざまな効果が

3月19日(休)鏡石町図書館において、福島県立医科大学医学部疫学講座大平哲也先生を講師に迎え、健康セミナー「笑いと健康～笑ってストレス解消！こころとからだの健康づくり～」が行われました。

会場がほぼ満席となる90名が参加の中、笑うことと認知症などの関連性や笑うことが体にどのような効果をもたらすかという話があり、参加者は日常生活において笑うことの大切さを学びました。



笑うことの大切さを語る大平哲也先生

立 自衛隊入隊・入校予定者激励会 派な自衛官に

3月4日(休)役場第一会議室において、平成27年自衛隊入隊・入校予定者激励会が行われ、入隊・入校予定者4名のうち、添田優駿さん(陸上自衛隊一般曹候補生)、眞壁栄守さん(陸上自衛隊自衛官候補生)、眞船歩さん(航空自衛隊自衛官候補生)の3名が出席しました。(防衛医科大学校看護学科横田晴花さん欠席)

遠藤町長や関係者から激励の言葉が贈られ、入隊・入校予定者は「自分を信じて厳しい訓練に励み、立派な自衛官になりたいです」と意気込みを語っていました。



前列左から2番目より添田さん、眞壁さん、眞船さん



手芸サークル「ゆめクラブ」の会員から作り方を教わる参加者

も ふれあい講座「つるし雛づくり」 のづくりで交流を図る

3月11日(休)、14日(土)鏡石町老人福祉センターにおいて、ふれあい講座「つるし雛づくり」が手芸サークル「ゆめクラブ」(関根楨子代表)の会員の皆さんを講師に迎え、実施されました。

講師の方々から丁寧な説明があり、参加者の皆さんも「これなら自分一人でもつるし雛が作れそう」と話していました。



和気あいあいとゲームが進められました

ボ 第24回老人クラブ連合会 ウリング大会

2月20日(金)鏡石空港ボウルにおいて、老人クラブ連合会(小抜三吉会長)主催の第24回老人クラブ連合会ボウリング大会が開催され、109名が参加しました。ストライクや好スコアが出るたびに大きな歓声が響き渡っていました。

成績	男子	女子
優勝	熊谷滝司さん(笠石)	高原正子さん(豊郷)
準優勝	八巻眞二さん(豊郷)	佐藤清子さん(久来石)
第3位	佐藤征男さん(豊郷)	飛沢トキさん(笠石)

卒業おめでとう

春は出会いと別れの季節です。町内の各小・中学校、幼稚園などで卒業・卒園・満了式が行われました。子どもたちは大きな希望と小さな不安を胸に新天地へと羽ばたきました。

保護者や先生方は子どもたちの成長に感動するとともに、これから子どもたちが今以上に頼もしく成長する姿を想像しながら、見送っていました。



第一小学校 卒業生 88名



第二小学校 卒業生 33名

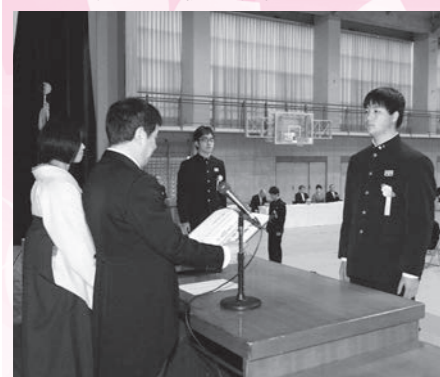

鏡石中学校 卒業生 145名



鏡石幼稚園 卒園生 31名



鏡石保育所 満了児 34名

まほ 牧場の あーさー♪が行く!



3/19 東京都日本橋の日本橋ふくしま館で町の特産品をPR



2/28 春季全国火災予防運動の啓発活動のお手伝い



3/22 岩瀬地方広域観光連絡協議会のバスツアーで岩瀬牧場を案内



3/10 鏡石幼稚園のお別れ会に出席

保健師だより



あなたの健康支えます!!



【これから妊娠を希望する方へ】

妊娠初期の女性が風しんにかかると、心臓病、白内障、難聴などの障害、いわゆる先天性風しん症候群を持った赤ちゃんが生まれてくる可能性があります。

また、一緒に生活をしている家族から感染することも多いため、家族が風しんにかからないようにワクチン接種を受けておくことが大切です。

町では、次のとおり風しん抗体の有無を確認する抗体検査とワクチン接種費の助成を行っています。

＜対象者＞

接種日（抗体検査日を含む）に鏡石町に住所登録がある①妊娠を希望する女性、②妊娠を希望する女性の夫またはパートナー（婚姻関係は問いません）、③妊娠中の女性のパートナー及び同居している家族
※今までに風しんにかかったことが明らかな方、風しんワクチンの予防接種を2回受けた方、妊娠を希望する女性並びに妊婦に抗体がある場合の夫、パートナー及び同居の家族は対象になりません。

＜検査及び接種方法＞

町指定医療機関に直接お申し込みください。予診票も医療機関にありますので、接種時にご記入ください。

＜医療機関へ持参するもの＞

- ・検査及び接種者本人の現住所が確認できる健康保険証など
- ・過去に妊婦健診等で抗体検査を受けたことがある方は、抗体検査結果が記載してある母子手帳など
- ・接種者本人の母子手帳をお持ちの方は、母子手帳

＜注意事項＞

妊娠を希望する女性は接種前1か月間、接種後2か月間は妊娠を避ける必要があります。

- 問い合わせ先 健康福祉課 ☎62-2115

母と子の保健事業

月日	事業名	場所	時間
4/15(水)	3～4か月児健康診査	公立岩瀬病院	13:30～
4/22(水)	3歳児健康診査	保健センター	13:15～
5/ 1(金)	1・2歳児健康相談	保健センター	9:30～

食品放射能測定結果について

2月に実施された食品放射能検査の結果は、表のとおりです。30ベクレル/kg以上の数値が検出された食品は、ありませんでした。

なお、国の暫定基準値は100ベクレル/kg以下です。井戸水の検査実施はありませんでした。検査に出す際は、食材500グラムが必要となります。

食品名	件数	検出件数
アスパラ菜	1	0
いちご	1	0
キャベツ	1	0
ねぎ	1	0
合計	4	0

- 問い合わせ先 簡易放射能測定センター（勤労青少年ホーム内）☎62-2444

女性検診のお知らせ

町では、下記により女性（集団）検診を実施いたします。会社等で受ける機会のない方は、2年に1度は忘れずに検診を受けましょう。

※乳がん検診は、受診人数に制限がありますので、事前に電話予約をお願いします。

検診名	日時	場所	対象年齢	個人負担金
子宮頸がん検診	5月22日(金) (受付時間) 9時～10時 13時～14時	構造改善センター (旭町)	20歳以上	600円
乳がん検診			40歳以上	1,000円
骨粗しょう症検診			40歳～70歳までの5の倍数の年齢の女性	400円

- ・乳がん検診は6月30日(火)にも実施を予定しています。
- ・生活保護世帯の方、平成27年度無料クーポン事業対象者、70歳以上の方は個人負担金が無料となります。
- ・個別（医療機関）検診は、6月1日より開始します。
- ・乳がん検診を受診する方はバスタオル、子宮頸がん検診を受診する方はスカートをご持参ください。

- 申込・問い合わせ先 健康福祉課 ☎62-2115

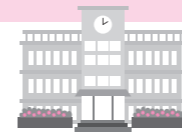

スクールインフォメーション ～学校だより～

祝！卒業

岩瀬農業高校

3月1日(日)、平成26年度第67回卒業証書授与式が本校第1体育館で挙行政され、199名の生徒が岩瀬農業高校を巣立ちました。式当日は各学科の代表生徒が校長先生より卒業証書を受け取り、卒業生代表答辞を生物生産科3年榎村翔太さんが、在校生代表答辞を生物生産科2年菊地虎太郎さんが行いました。

また、優等賞、皆勤賞、力農賞などの各種褒賞式は2月27日(金)に実施され、3年間の生徒たちの活躍を称えました。

【卒業生数及び代表生徒】

生物生産科31名 代表 高橋大地
園芸科学科32名 代表 増子めぐみ
生物工学科31名 代表 佐久間翔太
食品科学科35名 代表 會田香織
生産情報科36名 代表 正木章太
環境工学科34名 代表 中村 領

【岩瀬農業高等学校賞】

優等賞18名、力農賞12名、皆勤賞(3カ年)19名、皆勤賞(1カ年)26名、学友会功労賞21名、体育文化後援会長賞10名

【外部団体賞】

産業教育振興会中央会長賞1名
全国農業高等学校長協会賞6名
福島県産業教育振興会会長賞6名
福島県産業教育振興会県南支会長賞6名
農業後継者育英賞1名
福島県建設産業人材育成表彰1名
日本学校農業クラブ連盟賞1名
福島県学校農業クラブ連盟賞17名



6年生を送る会

第一小学校

2月18日(水)、4校時に体育館で「6年生を送る会」を行いました。1～5年生がお世話になった6年生へ感謝の気持ちを表す会です。

1～3年生はダンスや呼びかけ、器楽合奏を、4・5年生はこれまでの伝統を引き継ぐため、一生懸命練習した鼓笛演奏を発表しました。また、各委員会、放課後クラブ、鼓笛隊の代表者による引継ぎ式も行いました。6年生は下級生に対するお礼の気持ちをリコーダー演奏で表現しました。最後に全校生で「空より高く」を歌い、会を終えました。

歌やダンスで盛り上がり、気持ちのこもった鼓笛演奏に感動したり、6年生を送るにふさわしいすばらしい会となりました。

また、5年生が中心となった実行委員会のてきぱきした動きやスムーズな運営も印象に残りました。



2年生によるダンス



4、5年生による鼓笛

平成26年度第68回卒業式を挙行政しました

鏡石中学校

3月13日(金)卒業式を挙行政しました。今年度の卒業生は145名(男子74名・女子71名)でした。卒業生は全員同窓会に入会し、今まで12,661名(今年を含む)が名簿登録されました。来賓60名を迎え、1時間40分の長時間ではありましたが、厳粛で立派な卒業式が行われました。

◆県立高校Ⅱ期選抜試験が行われました

3月10日(火)、11日(水)の両日、各県立高校で入学試験が行われ、71名の生徒が受験しました。卒業生145名の進路が決定し、4月より新しい環境で活躍することを期待します。

◆新入生オリエンテーションがありました

3月25日(水)新入生120名を対象に入学に備えた説明会を開催しました。新入生は不安と希望を胸に神秘的な態度で中学校の先生方の説明に耳を傾けていました。

◆平成27年度入学式を挙行政します

4月6日(月)120名の新入生を迎え、入学式が挙行政されます。新しいパワーが中学校に注入されます。

◆修学旅行へ行ってきました

新3年生149名は4月15日(水)より2泊3日で関東方面に修学旅行に行ってきます。新幹線乗車・班別研修活動・国会議事堂(国の最高決定機関)・東京ディズニーランド等をまわり学習してきます。

子どもたちが輝く鏡石二小

第二小学校

本校では、今年度も「夢」「元気」「笑顔」を柱にして、「夢に向かって自ら学び、心豊かにたくましく生きる力」の育成をめざしてまいりました。そのために、学習はもとより、様々な教育活動においても、児童一人一人が活躍し、輝く場面を意図的に設定し、実施してまいりました。

学習が充実し、諸活動が、順調に実施できましたのも、保護者、地域の皆様、関係機関の皆様のご支援によるものと心より感謝申し上げます。おかげさまで子どもたちは、4月から、授業への取り組みを中心にして、運動会、修学旅行、陸上交流大会、ロードレース大会、オランダ祭、まきばっ子祭等々、常に前向きに、自らの目標を達成しようと、目を輝かせ、本当によく頑張ったと思います。すばらしい学びと活躍でした。

20日は修了式、子どもたちのたくさんの頑張りを認めてあげました。23日は集大成としての卒業証書授与式でした。33名の卒業生の巣立ちを心からお祝いいたしました。感動の卒業式でした。

卒業する皆さんには、第二小学校で学んだことに誇りをもち、自信をもって、すばらしい人生を歩んでいってほしいと願っています。

次年度も、児童の無限の可能性を見つけ、全力で実現へのサポートをしてまいりますので、今後ともよろしく願い申し上げます。

1年間、本当にありがとうございました。

校長 熊田 智仁

開館

鏡石町歴史民俗資料館



平成27年4月2日(休)、鏡石町歴史民俗資料館が開館しました。本館は旧成田幼稚園の園舎を利用したもので、古民具、古農具、鏡石町の歴史がわかる資料を展示しております。ぜひご来館ください。
場所：鏡石町成田343番地（旧成田幼稚園） 開館日：毎週火曜日、木曜日、土曜日、日曜日（年末年始を除く）
時間：午前10時から午後4時まで



古代から近代までの歴史を知ることができる第一展示室

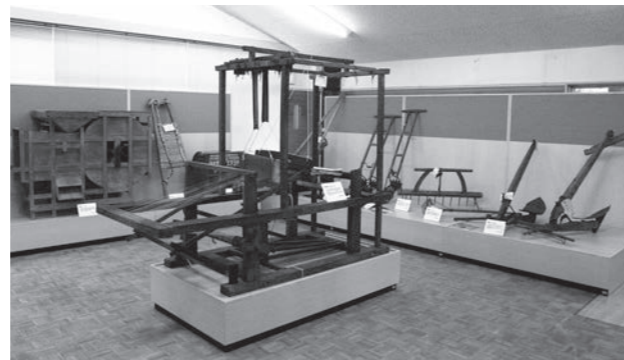

昭和初期頃に使われていた農具の数々が展示されている第二展示室



今月のピックアップ 司書おすすめの2冊を紹介します！



【栄養素キャラクター図鑑】
日本図書センター
田中明・浦池桂子：監修
いとうみつる：イラスト

バランスよく食事を…と思っても、毎回の食事で摂るべき栄養素を考えて食べることはなかなか難しいかもしれません。そもそもそれぞれの栄養素が自分の体の中でどんな働きをしているのか、不足するとどうなるのか…？そんな疑問を解決するのがこの本です。栄養素をゆるキャラ的に描いて、どんな食べ物に含まれるのか、不足したり、逆に摂り過ぎるとどうなるのかがわかりやすく書いてあります。大人も子どもも楽しめる一冊です。



【ふたごのたこたこウィンナー】
ひさかたチャイルド
林 木林：作
西村敏雄：絵

お弁当に入っているとうれしくなるのが、赤いたこウィンナー。この絵本の主人公です。お皿の上で卵焼きを枕にして寝ていましたが、おはしでつままれて…。「いやだーい！」とばかりに逃げ出した兄のたこウィンナーに、弟のたこウィンナーもついていきます。おはしが追いかけてくるけれど、たこウィンナーが見当たりません。絵の中にかくれているから、さがしてみましょ。ちょっとお腹がすいてくるおいしそうな絵本です。

図書館からのお知らせ

●スペシャル展示コーナー

4月のスペシャル展示コーナーのテーマは「旅行」です。

ゴールデンウィークにどこへ行くか、もう決めていますか？今年は5月2日(土)～6日(水)の5日間が連休となります。宿泊しない近場への気楽な日帰り旅行や、泊ってみたかった憧れの旅館、行って見たかった観光スポットなど、行き先を挙げはじめたらキリがないほど候補地がありそうです。

図書館では、行き先決定のお手伝いをするために、たくさんの旅行関連本を取り揃えております。国内・海外旅行の計画にお役立てください。

●丸テーブルの展示

入口付近の丸テーブルの展示テーマは『ガーデニング』です。

いよいよ暖かい季節となり、植物も芽を出し始めています。図書館では、春のガーデニングのヒントとなる園芸本をたくさんご用意しております。寄せ植えのコツや、種類別の花の育て方、土づくりの基本など、庭造り・花壇づくりに着手する前に、ぜひ手に取ってご覧ください。

図書館での催し ※すべて無料です

●4月の読み聞かせ会

読み聞かせボランティア「あゆみらい」
日時：4月18日(土) 午前10時30分～
内容：絵本『ぼよん のはら』の読み聞かせ

●おひざにだっこのおはなし会

日時：4月22日(水) 午前11時～
内容：大型絵本『くいしんぼうのありさん』の読み聞かせ ほか、手遊び、工作『ギターで遊ぼう♪』など
対象：就園前の幼児と保護者の方

図書館カレンダー

	日	月	火	水	木	金	土
4月				1	2	3	4
	5	6	7	8	9	10	11
	12	13	14	15	16	17	18
	19	20	21	22	23	24	25
	26	27	28	29	30		
5月						1	2
	3	4	5	6	7	8	9
	10	11	12	13	14	15	16
	17	18	19	20	21	22	23
	24	25	26	27	28	29	30
	31						

■は休館日
□は館内整理日による休館
○は行事のある日

参加者募集 第1回 大人のえんそく

- 日時 4月18日(土) 8時30分～
- 行先 白河市表郷天狗山のかたくり祭り
- 集合 町老人福祉センター 8時20分
- 対象 20歳から80歳までの男女
- 定員 20名程度(4月15日(水)締切)
- 参加費 スポーツクラブ会員 2,000円
非会員 3,500円

〈今年度の予定〉

額取山～大将旗山
半田山
花見山と十万劫山
施設めぐり、体験教室
茶臼岳～朝日岳
磐梯山
霊山
男体山(茨城県)
湯けむりウォーク

●申込・問い合わせ先 かがみいしスポーツクラブ ☎62-1600

新企画第1弾！ 美食ウォーク

- 日にち 4月24日(金)
- 行先 三春町
- 集合 町老人福祉センター 8時20分
- 定員 25名(4月20日(月)締切)
- 参加費 スポーツクラブ会員 2,500円
非会員 3,500円

〈今年度の予定〉

5月 電車で川東地区、安積町へ
6月 電車で白河市へ
7月 バスで石川町へ
8月 電車で須賀川市へ
9月 電車で二本松市へ
10月 バスで棚倉町へ
11月 バスで天栄村へ
12月 電車で須賀川市、安積町へ
1月 電車で矢吹町へ
2月 電車で須賀川市へ
3月 鏡石町内へ



かわる。かがやく。
「牧場の朝」のまち かがみいし

くらしの情報

information

狂犬病予防注射のお知らせ

狂犬病予防法では、生後91日以上の犬の飼い主に、飼い犬の登録と毎年1回の狂犬病予防注射を義務付けています。町では、次の日程で狂犬病予防注射を実施いたしますので、必ず受けさせるようにしてください。

実施日	実施場所	時間
4/16(木)	久来石転作センター	9:00~9:20
	笠石防災センター	9:30~10:10
	旭町コミュニティセンター	10:20~10:40
	豊郷構造改善センター	10:50~11:10
	成田保健センター	11:20~12:00
	成田北町集会所	13:10~13:30
	桜町俵井集会所	13:40~14:00
	南高久田多目的集会所	14:10~14:30
	鏡田転作センター	14:40~15:00
	高久田多目的集会所	15:10~15:30
4/17(金)	深内多目的集会所	15:40~16:00
	大池団地集会所	16:10~16:30
	仁井田多目的集会所	9:00~9:30
	鏡石4区集会所	9:40~10:10
	さかい集会所	10:20~11:00
	鏡石1区集会所	11:10~11:30
4/19(日)	3区コミュニティセンター	11:40~12:00
	勤労青少年ホーム	9:00~11:00

なお、当日都合の悪い方は後日、動物病院で予防注射を受けてください。飼犬が死亡したという方は、健康福祉課までご連絡をお願いいたします。

●料金
予防注射料 3,200円
登録料 3,000円

●注意事項
①会場には、犬を制止できる人が連れて来てください。
②犬が病気にかかっていると思われるとき、過去に予防注射で副反応を起こしたことがあるとき、妊娠初期または妊娠末期のとき、1か月以内には他の予防注射を受けたとき

医師に申し出てください。
▼問い合わせ先
健康福祉課 ☎62-2115
井戸水を使用した下水道使用料について
水道水以外に井戸水を使用している方の公共下水道使用料は、世帯の人数に応じて汚水量を算定しています。ご家族に異動があった場合は、忘れずに届出をしてください。ただし、汚水量を計る専用のメーターを設置している方は、届出の必要はありません。
▼問い合わせ先
上下水道課 ☎62-2119

交通安全プログラム」を策定しました。
今後は、本プログラムに基づき、児童が安全に通学できるように通学路の安全確保に取り組んでいきます。
なお、本プログラムは、町ホームページで公表しております。
▼問い合わせ先
教育課 ☎62-3459

税率変更は1年延期となりました。広報1月号に掲載しました新税率は、平成28年度からの適用となります。
▼問い合わせ先
税務町民課 ☎62-2114
新入学(園)児童・園児の交通安全事故防止運動
4月6日(月)から12日(日)までの7日間、全国一斉に「新入学(園)児童・園児の交通安全事故防止運動」が実施されます。今年も「ルールむし」くん号むしは「わるいむし」をスローガンに様々な活動を展開します。
新入学児・新入園児のご家族の方は、子どもと一緒に通学路の安全な歩き方・横断の仕方などを確認しましょう。ドライバーの皆さんは、いつも以上に安全確認を行い、慎重な運転を心がけましょう。また、チャイルドシート不着用による負傷事故が多く発生しております。6歳未満のお子さんには着用義務がありますので、正しく着用して大切な命を守りましょう。
▼問い合わせ先
総務課 ☎62-2111

男の料理教室開催

ボランティア団体の花みずき会では、次のとおり男の料理教室を開催しますので、参加をお待ちしております。

- 日時 5月10日(日) 9時30分~13時
- 場所 勤労青少年ホーム
- 会費 500円
- 持参するもの エプロン、バンダナ
- 対象 町在住で60歳以上の男性
- ▼問い合わせ先
花みずき会長 稲田
☎62-13702

オオキンケイギクの栽培譲渡などは禁止されています

在来の野草の生育場所を奪い、周囲の環境を一変させてしまう特定外来生物オオキンケイギクが、昨年町内で発見されました。この植物はとも繁殖力が強く、生きたままの運搬や栽培、譲渡などが原則禁止されています。花はコスモスに似ていて開花時期は5月~7月です。また、花の中央部も同じ色をしており、先端に不規則な4~5つのギザギザがあります。

所有地などで発見した場合、根から引き抜き、枯死させた後、袋に入れて密閉し、燃えるごみとして廃棄してください。



オオキンケイギクの花

▼問い合わせ先
東北地方環境事務所野生生物課
☎022-1722-2876

白河司法書士総合相談

白河司法書士総合相談センターでは、次のとおり無料相談を実施します。なお、相談には事前予約が必要です。

- 開催場所・日時
須賀川中央公民館2階
4月16日(木)、5月21日(木)
6月18日(木)
午後1時~午後4時
- ▼白河市産業プラザ人材育成センター(白河税務署隣り)
5月7日(木)、6月4日(木)
午後5時~午後8時
- 相談内容
不動産登記や会社登記、相

「鏡石町通学路交通安全プログラム」を策定しました
平成24年に全国で登下校中の児童生徒が死傷する事故が相次いで発生したことから、平成24年11月に関係機関と連携して各小学校の通学路の緊急合同点検を実施し、必要な対策について協議してきました。
引き続き、通学路の安全確保に向けた取り組みを行って制を構築し、「鏡石町通学路

軽自動車税について
軽自動車税は、4月1日時点で所有されていた車両が課税対象となります。
納税通知書・納付書は月中旬に発送いたします。納期限は4月30日(木)となっておりますので、納期限内の納付をお願いします。
障害のある方のため使用される軽自動車は、申請により軽自動車税が減免されます。納期限の1週間前が申請期限ですので、4月23日(木)までに印鑑・障害者手帳・運転免許証をお持ちになり、税務町民課へお越しください。
また、地方税法の改正により、2輪車及び小型特殊車の

税率変更は1年延期となりました。広報1月号に掲載しました新税率は、平成28年度からの適用となります。
▼問い合わせ先
税務町民課 ☎62-2114
新入学(園)児童・園児の交通安全事故防止運動
4月6日(月)から12日(日)までの7日間、全国一斉に「新入学(園)児童・園児の交通安全事故防止運動」が実施されます。今年も「ルールむし」くん号むしは「わるいむし」をスローガンに様々な活動を展開します。
新入学児・新入園児のご家族の方は、子どもと一緒に通学路の安全な歩き方・横断の仕方などを確認しましょう。ドライバーの皆さんは、いつも以上に安全確認を行い、慎重な運転を心がけましょう。また、チャイルドシート不着用による負傷事故が多く発生しております。6歳未満のお子さんには着用義務がありますので、正しく着用して大切な命を守りましょう。
▼問い合わせ先
総務課 ☎62-2111

続・遺言、多重債務、少額の裁判、成年後見等に関する法律相談※秘密は厳守されます
▼問い合わせ先
白河司法書士総合相談センター
☎0248-123-1785

- 藤島 寿子 様 (故) 藤島進治様御遺志
- 添田 重郎 様 (故) 添田キヨ様御遺志
- 大河原 恒夫 様 (故) 大河原一吉様御遺志
- 草刈 章 様 (故) 草刈寅明様御遺志
- 鏡石町衣料組合
- 匿名寄付者 3名

土地・家屋価格等帳簿の縦覧
鏡石町に固定資産を所有している方は、自己の固定資産評価額が適正であるかを判断することができるよう町内の土地、家屋の評価額を無料で縦覧することができます。(所有者情報を除く)
▼縦覧期間 4月1日~6月1日 8時30分~17時15分 (土・日・祝日を除く)
●縦覧場所 税務町民課
●必要なもの 本人であることが確認できる書類(運転免許証等)
▼問い合わせ先
税務町民課 ☎62-2114

広報マンのついでがき
今月は記事が多く、裏表紙のカレンダーまで削ることになりました。今月号のカレンダー用にと撮った写真もあつたので残念です。
4月から担当が変わることになりました。私の広報マンとしての歩みはとりあえず9か月で終了となりました。自分ではわかりませんでした。が、前広報マンとはまた違った作りになっていました。すね。新しい方には「広報がみいし」のさらなる発展とまた違った新しい風を吹き込んでもらいたいです。
短い間でしたが、読んでいただいた皆さん、ありがとうございました。

皆様からのご支援に心から感謝申し上げます
教育育英資金寄付(平成26年度)
●遠藤 周作 様 (故) 遠藤トメノ様御遺志
●滝田 良嗣 様 (故) 滝田ミトリ様御遺志

夜間・休日も、朝9時から夜10時まで診療！
24時間365日対応、往診・訪問診療もできます！
子どもからお年寄りまで、風邪でもケガでも、痛みでもかゆみでも悩みでも、どのような患者さんでも、科目に関係なく、親切丁寧に診察させていただきます！
旧国道沿い・JA あいりすホール向かい 鏡石町不時沼 217番地1
よしだ 総合診療 在宅ケア クリニック
http://yoshida-gphc-clinic.jimdo.com
院長 吉田孝司 総合診療医、36歳・鏡石町成田生まれ、福島県立医大出身
困ったときには、いつでも気軽に電話ください！(24時間365日対応)
☎0248-62-2508

かがみいし地域包括ケア研究会 開催のお知らせ
保健・医療・福祉・介護における様々な課題が山積みしており、がんや認知症を含む在宅ケアや、高血圧や糖尿病などの生活習慣病に対する予防医学が重要なテーマとなっています。ここ鏡石町における保健・医療・福祉・介護に関する具体的な課題や問題点、皆様が抱えている悩みなどについて、専門職と町民の皆様が一堂に会して考えていくための研究会を毎月1回、当院主催にて開催することにいたしました。(参加費無料)
第1回かがみいし地域包括ケア研究会を下記の要領で開催いたしますので、気軽にご参加いただければ幸いです。また、運営協力者をあわせて募集させていただきますので、こちらまでご協力をよろしくお願いいたします。
【と き】平成27年4月26日(日)午後2時~午後5時
【と ころ】鏡石町勤労青少年ホーム集会所・会議室
【連絡先】よしだ総合診療・在宅ケアクリニック
電話 0248-62-2508 FAX0248-94-2902 E-mail gphc.yoshidaclinic@gmail.com

2014かがみいし フォトコンテスト入賞作品決定



最優秀賞「鏡石の花火」熊田行雄（鏡石町）

鏡石町観光協会（遠藤栄作会長）では、2014かがみいしフォトコンテストを開催しました。今年度は町内外から74名、182点の応募がありました。3月4日（水）に行われた審査会において18作品が最優秀賞などに選ばれました。応募された作品は4月25日（土）から5月10日（日）までイオンスポーツセンター鏡石店内に展示されます。

▼問い合わせ先
町観光協会事務局（産業課）
☎ 62-2118

受賞者の方々（敬称略）

賞	氏名	居住地
最優秀賞	熊田行雄	鏡石町
優秀賞	関根松美	須賀川市
優秀賞	望月治	須賀川市
あやめ賞	高橋儀浩	大玉村
さくら賞	三瓶政雄	郡山市
春賞	渡邊廣壽	栃木県
夏賞	佐浦元泰	鏡石町
秋賞	鈴木祐也	鏡石町
冬賞	田子保浩	いわき市
佳作	高林敏夫	鏡石町
佳作	佐藤浩之	須賀川市
佳作	星晃明	郡山市
佳作	小田島守明	郡山市
佳作	金子紀美子	本宮市
佳作	添田義弘	石川町
佳作	角田駒雄	いわき市
佳作	長谷川錦治	いわき市
特別賞	佐藤義和	鏡石町



優秀賞「わーい！金太郎さん強い」望月治（須賀川市）



優秀賞「あーUFOだー」関根松美（須賀川市）

ふくしまデスティネーションキャンペーン開催 4/1-6/30

キャンペーン期間中に、福島県を訪れるお客様に、「福島県にまた来たい」と感じていただけるように、**県民みんなでもてなしましょう。**また、期間中は、たくさんのDC特別企画・イベント、周遊企画等を実施いたしますので、県民の皆様も県内観光をお楽しみください。

鳥見山公園のアヤメ（鏡石町）

デスティネーションキャンペーン（DC）は県や市町村等とJRグループ6社が連携して実施する国内最大級の観光キャンペーンです。

お問合せ 福島県観光復興キャンペーン委員会（県観光交流課内）TEL 024-521-7398 [ふくしまDC | Q](#)

ふくしまからはじめよう。 Future From Fukushima.

岩瀬牧場

無料切符券

ホームページ掲載用に付き使用不可

本券1枚で一人様1回限り
点線に添って切り取り、入場時にスタッフへお渡しください。

有効期限：平成27年11月30日

鏡石町観光協会

岩瀬牧場

無料切符券

ホームページ掲載用に付き使用不可

本券1枚で一人様1回限り
点線に添って切り取り、入場時にスタッフへお渡しください。

有効期限：平成27年11月30日

鏡石町観光協会

