



広報

# かがみいし

2023

3

No. 745  
福島県鏡石町

鏡石幼稚園

さくら組の皆さん



4月から



一年生です

## 目次

鏡石町子ども議会	… P 2～3
住所変更時の各種手続きについて	… P 4～5
まちの話題	… P 6～7

鏡石スマートICについて	… P 8
新型コロナウイルス関連情報	… P10
くらしの情報	… P14～17

# よりよい鏡石町へ 子ども目線で提言

小学生が普段の生活の中で感じた疑問や要望を町長らに質問・提言する「鏡石町子ども議会」が、1月31日(火)に第二小学校、2月2日(木)に第一小学校の子ども議員を迎え、議会議場で行われました。第一小学校は6名、第二小

学校は5名の子どもの議員がまわったりや学習環境などについて尋ね、木賊正男町長、渡部修一教育長が答えました。また、古川文雄町議会議長に議長を務めていただき、子ども議員たちは緊張しながらも堂々と発言をしていました。

①第一小学校子ども議員の皆さん  
②学校からオンラインで議会の様子を傍聴する第一小学校の皆さん  
③第二小学校子ども議員の皆さん  
④傍聴する第二小学校の皆さん  
⑤子ども議員の質問に答弁する木賊町長(左)と渡部教育長  
⑥議長を務めた古川町議会議長



第二小学校 1番議員

あほみすず  
**阿保 美鈴 さん**

家の近くの公園は広くて遊びやすいのですが、時計がありません。帰る時に何時なのか分からず、時計を持っていない小さい子たちが困っています。安全のためにも時間を見て行動したいので、時計の設置をお願いします。

**町長** 町内には同様の街区公園が6か所ありますが、時計があるのは不時沼公園のみとなっています。公園の利用状況と、町内の公園整備に使える予算の優先順位を考えながら、時計の設置を検討していきたいと思います。

第二小学校 3番議員

たかはら だいすけ  
**高原 大輔 さん**

二小では「すいすい」で水泳学習を行っていて、学校のプールは使われていません。プールの場所の有効活用として、児童クラブをプールの場所に移したり、遊具を移動したり、駐車場を広くするのはいかがでしょうか。

**教育長** プールは、災害時に備えて水を貯めておくことも必要ですが、衛生上の問題もあり、取り壊しも考えています。取り壊した後についても色々な意見を聞き、学校の実情に合ったものとしていきたいと思っています。

第二小学校 5番議員

よした ともき  
**吉田 友希 さん**

学校内の水道が少なく、水をくむために長い距離を移動する必要があるため、途中で絵具などをこぼしたり、水道が混みあって密になるなど大変です。もう少し水道を増やしていただけないでしょうか。

**教育長** 二小の校舎は、ベランダの水道は安全のために取り壊し、トイレの前に6つの水道を増やしました。学校の形状から、廊下や教室内の水道を増やすことは難しいですが、利用しやすいように考えたいと思います。

第一小学校 6番議員

いじま かいり  
**飯島 快吏 さん**

鏡石町にはたくさんの公園がありますが、遊具が少ない気がします。もう少し遊具を増やしたり、新しいものに直したりすると、より多くの方が公園を使えるようになると思います。ご検討をお願いします。

**町長** 町では、遊具の劣化がないかを定期的に点検し、事故の未然防止を図っています。現在も古い遊具を更新していますが、より多くの人に公園を使用してもらえよう、新しい遊具の設置などを考えたいと思います。

第二小学校 2番議員

そえた いちか  
**添田 依愛 さん**

二小の学区は、旭町や成田地区の街灯が少なく、冬は暗くなるのが早いので危険です。また、道路がでこぼこしていたり、ガードレールが故障していたり、横断歩道が薄くなっているところもあります。

**町長** 町内には約1,600か所に防犯灯を設置していますが、要望を聞きながら設置を進めていきたいと思っています。道路等は町の職員がパトロールを行って直していますが、危険だと感じたところがあれば教えてください。

第二小学校 4番議員

はが しゅん  
**芳賀 舜 さん**

学校の校庭は、雨が降るとすぐに水たまりだらけになってしまいます。運動会前日に雨が降った時には、当日に自分たちで水取りをしました。以前、校庭の工事をしましたが、水はけはほとんど改善されていません。

**教育長** 二小は一昨年に水はけを良くする工事をしました。一小や中学校でも砂が少なくなると水たまりができてしまうので、各学校に管理をお願いしています。少しでも改善できるよう話し合いを進めたいと思います。

第一小学校 1番議員

こみやま れな  
**込山 怜奈 さん**

高久田から小学校までの旧道には、横断歩道が3つほどしかありません。反対の歩道に行く時、道路を横切る形になってしまい危険です。信号や横断歩道をもっと増やせば、安全に暮らせるのではないかと思います。

**町長** 旧道沿いは住宅が立ち並んでおり、通学路でもあることから、ご指摘のとおり横断歩道の設置が必要であると思います。学校や地域の皆さんと協力し、横断歩道が設置できるよう進めていきたいと考えています。

第一小学校 3番議員

やました かずま  
**山下 和真 さん**

鏡石第一小学校を作るのに、税金はいくら使われましたか。また、税金以外に使ったお金はありますか。今よりもっと学校を知ること、学校や物を大切に使う児童が増えるのではないかと思います。

**町長** 平成26年に新しく建てられた第一小学校は、校舎を建てる工事や地盤調査など、合計で約18億7,300万円のお金がかかっており、これは国民、県民、町民の税金でまかなわれています。

第一小学校・5番議員

こばやし あつし  
**小林 睦史 さん**

鏡石町で使うマイクロバスの台数を増やしてほしいと思います。小学校や中学校で水泳学習や理科教室などの移動の時に使うことができ、とても便利だと思うからです。ぜひご検討をお願いします。

**町長** 学校でバスを使う機会が増えているほか、車を運転できない高齢者の方が買い物できるような移動の支援も求められていますので、バスを購入する際は、町民全体が使用できるようにしていきたいと考えています。

第一小学校 2番議員

こばやし いつる  
**小林 壱瑠 さん**

鏡石町には耳鼻科や眼科がなく、わざわざ遠い所まで行かなければなりません。鏡石町にも病院を誘致してクリニックタウンなどを作れば、1か所で色々な病院を回ることができると思います。

**町長** 専門的な診療科はどの地域でも不足していますが、新たに病院を作ると多くのお金が必要となるため、町では近隣市町村と公立岩瀬病院を運営しています。クリニックタウンについても情報を集めていきたいと思っています。

第一小学校・4番議員

あみとう ゆな  
**綱藤 優菜 さん**

私は町の図書館をよく利用しますが、大人が読むような難しい本が多くあり、その結果、小学生の利用者が少ないのだと思います。小学生向けの本の数や種類を増やしてほしいと思います。

**教育長** 予算の関係から、全てのリクエストにお応えできるとは限りませんが、もし図書館に読みたい本がない場合は図書館職員へ聞いてみてください。新たに購入したり他の図書館から借りるなど、できる限り対応します。

春は引っ越しの季節です

# 住所変更時の各種手続きはお早めに！

こちらの手続きもお忘れなく！

## 国民年金

☎ 郡山年金事務所 ☎ 024-932-3434 税務町民課 ☎ 62-2112

### 1 会社を退職した方は国民年金加入の手続きを！

国民年金への加入は、日本国内に住所を有する20歳以上60歳未満の全ての方に法律で義務付けられています。会社を退職した方や扶養から抜けた方は、必ず加入の手続きをしてください。

なお、役場で手続きをする際は、社会保険の資格喪失証明書や離職票を持参してください。

### 2 20歳に到達した学生の方は学生納付特例の申請を！

学生納付特例とは、学生の方が申請すると国民年金保険料の納付が猶予される制度です。4月から令和5年度の学生納付特例の申請受付が始まります。本人確認ができる書類（保険証、マイナンバーカード等）と学生証を持参いただければ、役場で申請することも可能です。

### 3 国民年金保険料の納付が便利になりました！

現在、国民年金保険料の支払方法として納付書払い、口座振替、クレジットカード納付、Pay-easy等がありますが、2月からスマートフォンアプリを使った電子決済による納付も可能となりました。

### 4 年金生活者支援給付金制度について

令和元年10月から消費税率引き上げ分を活用した給付金制度が始まりました。対象となるのは、年齢・障害・遺族基礎年金を受給し、所得や世帯状況等の要件を満たしている方です。

原則、手続きの翌月からの支給になるため、早めの請求手続きをお願いします。

## 上下水道

☎ 上下水道課 ☎ 62-2348 FAX 62-7157

### 1 水道の開始・停止・名義変更について

異動の多いこの時期は混雑しますので、引っ越しの1週間前（土日祝日を除く）までに上下水道課へお越しいただくか、電話またはFAXでお申し込みください。

### 2 井戸水使用世帯の人数変更について

井戸水を使い、下水道に接続している世帯で、人数に変更があった場合は、上下水道課へお越しいただくか、電話で手続きしてください。

春は入学・就職や転勤などによる引っ越しが多くなる季節です。ここでは、住所を変更したときの手続きについてご案内します。

## 住所が変わったら届出を

住所を変更したときは、税務町民課で「正確な住所の届出」が必要です（下表）。

### 届出できる人は？

届出できる人は、本人または同じ世帯の人です。印鑑、本人確認書類等をご持参ください（下表）。その他の方が代理人として届け出る場合、併せて委任状も必要です。

### 届出できる日時は？

届出できるのは、平日の午前8時30分から午後5時15分までです。例年3月下旬から5月上旬までは窓口が混雑しますので、時間に余裕をもってお越しください。

▼問い合わせ先  
税務町民課 ☎ 62-2112

届出事項	どんなときに (届出事由)	いつ (提出期間)	届出に共通して 必要なもの	届出に必要なもの (添付書類など)
転入届	町外から鏡石町に 住所を移したとき	住みはじめてから 14日以内	届出する人の (1) 印鑑 (2) 本人確認書類  1点で確認できるもの	・転出証明書 (前に住んでいた市区町村で 発行したもの) ・マイナンバーカード (住所の更新を行います)
転出届	鏡石町から町外に 住所を移すとき	新住所に移る予定日 の14日前～移った 日から14日以内	顔写真付きの公的機関 発行の身分証明書 ・マイナンバーカード ・運転免許証 ・パスポート ・在留カード など  2点で確認できるもの	・国民健康保険証 (加入者のみ) ・後期高齢者医療保険者証 (加入者のみ) ・子ども医療受給者証 (加入者のみ) ・介護保険証 (加入者のみ) ・印鑑登録証 (登録者のみ) ・マイナンバーカード (住所の更新を行います)
転居届	鏡石町内で住所が 変わったとき	住み始めてから 14日以内	・健康保険証 ・年金手帳 ・学生証 ・預金通帳 など	

## マイナポータルからオンラインで転出届を提出できます

マイナポータルを通じて、オンラインで転出届の提出が可能になりました。このサービスを利用する方は、転出にあたって原則役場への来庁が不要になります。

電子証明書が有効なマイナンバーカードをお持ちの方で、日本国内で引っ越しをする方が利用できます。本人が単身で引っ越しするほか、本人と同一世帯の方、本人以外の世帯の方の引っ越しでも利用可能です。

※マイナポータルを通じて転出手続きをした場合でも、転入先市区町村窓口で転入の届出は必要です。  
※詳しくはデジタル庁ホームページをご覧ください。



デジタル庁 HP

**広 告**

在宅療養支援診療所 **よしだ総合診療・在宅ケアクリニック**  
鏡石町不時沼 217-1 (JA あいりすホール向かい)

院長 **吉田 孝司** (44歳・成田出身) ☎ **0248-62-2508**

夜10時まで診療☆年中無休☆日・祝日も診療!!  
24時間 365日対応、往診・訪問診療もできます!  
内科 / 心療内科 / 外科 / 小児科 / 皮膚科

	診療時間	月～金	土日	祝日
午前	9:00 ~ 12:00	○	○	○
午後	14:00 ~ 18:00	○	○	○
夜間	19:00 ~ 22:00	○	○	○

◎完全予約制です。  
気軽にお電話ください。  
◎当院はジェネリック医薬品を推奨しております。

**広 告**

令和3年7月オープン！利用者&訪問看護師、募集中！  
うつくしま訪問看護ステーションかがみいし

鏡石町本町 193  
クインズコート 102  
(いちい鏡石店となり)

「訪問看護ステーションほのぼの」

管理者 **久保木 亜梨沙** ☎ **080-5845-3844**

◎医療保険または介護保険を利用して、看護師による様々な在宅ケアが受けられます。(健康観察・リハビリ・点滴・口腔ケア・ネイルケアなど)  
◎ご用命の方は、主治医またはケアマネジャー、鏡石町地域包括支援センター「あんしんかん」にご相談ください！

【経営母体】鏡石町不時沼 217-1  
一般社団法人健康情報総合評価機構 理事長 吉田孝司

## 町教育委員会表彰式 27名の功績称える

令和4年度鏡石町教育委員会表彰式が1月27日(金)、町公民館で行われ、27名の功績を称えました。

この表彰は町の教育・スポーツ・文化の振興に多大なる功績を収めた方に贈られるもので、式では渡部修一教育長から受賞者一人一人に表彰状と記念品が手渡されました。



氏名 ※敬称略	所属等	表彰事由 (功績)
滝口 颯太	鏡石二小3年	第68回青少年読書感想文コンクールで特選、県読書感想文集に掲載
渡辺 心乃	鏡石一小4年	第66回県書きぞめ展で特別賞の「書きぞめ賞」受賞
込山 怜奈	鏡石一小6年	第66回県書きぞめ展で特別賞の「書きぞめ大賞」受賞
渡部 瑠依	鏡石一小6年	令和4年度夏休みの自由研究作品展で特選受賞
藤井 史織	鏡石中1年	県中学校体育大会陸上競技大会女子1年100mで第3位
小林 柚嬉	鏡石中2年	県中学校新人陸上競技大会中学2年女子100mHで第1位
小林 颯	鏡石中1年	県中学校新人陸上競技大会中学男子4×100mRで第1位
吾妻 尚哉	鏡石中2年	県中学校新人陸上競技大会中学男子4×100mRで第1位
圓谷わたる	鏡石中2年	県中学校新人陸上競技大会中学男子4×100mRで第1位
関根 大斗	鏡石中2年	県中学校新人陸上競技大会中学男子4×100mRで第1位
神能 一陽	鏡石中2年	県中学校新人陸上競技大会中学男子4×100mRで第1位
増子 陽太	鏡石中3年	全日本中学校陸上競技選手権大会男子3000mで第1位、第77回国民体育大会陸上競技少年男子B3000mで第3位(日本中学生新記録)
村上 正義	鏡石中3年	県中学校体育大会陸上競技大会男子共通800mで第2位
円谷 大遥	鏡石中3年	JFA第28回全日本U-15フットサル選手権大会に出場
二瓶 愛梨	鏡石中2年	県中学校体育大会ソフトテニス大会女子団体で第3位
吉成和佳南	鏡石中3年	県中学校体育大会ソフトテニス大会女子団体で第3位
吉田 楓	鏡石中3年	県中学校体育大会ソフトテニス大会女子団体で第3位
木村 美羽	鏡石中3年	県中学校体育大会ソフトテニス大会女子団体で第3位
高野 栞奈	鏡石中3年	県中学校体育大会ソフトテニス大会女子団体で第3位
小林 恵	鏡石中3年	県中学校体育大会ソフトテニス大会女子団体で第3位
小野塚璃茉	鏡石中3年	県中学校体育大会ソフトテニス大会女子団体で第3位
橋本 結花	鏡石中3年	県中学校体育大会ソフトテニス大会女子団体で第3位
内田 里奈	尚志高3年	令和4年度全国高等学校総合体育大会に出場、第31回全日本高等学校女子サッカー選手権大会に出場
矢吹 蓮	学法石川高3年	令和4年度全日本高等学校ソフトテニス選手権大会に出場
長久保千夏	郡山学院高専3年	全国簿記電卓競技大会の「全国簿記大会」で準優勝
遠藤 梨李	東京国際大3年	第36回全日本女子ウエイトリフティング選手権大会59kg級で第2位、第77回国民体育大会ウエイトリフティング競技会59kg級で第2位(ジュニア日本新記録、大学新記録)、コロンビアで行われた2022世界選手権大会のウエイトリフティング競技に日本代表選手として出場
遠藤 朱李	鏡石二小講師	レディースカップ第14回全日本女子選抜ウエイトリフティング選手権大会87kg級で第2位

## 八芳園「MuSuBu」でイベント 田んぼアートや特産品PR

2月1日(水)～5日(日)にかけ、東京都にある(株)八芳園のポップアップイベントスペース「MuSuBu」で「かがみいし田んぼアート祭」が行われ、町の魅力をPRしました。イベントには、鏡石米づくり部会、岩瀬農業高校、郡山女子大附属高校の生徒らが日替わりで参加し、町の産品を使用したレストラン&カフェ、特産品の販売、餅つき体験などが行われ、多くの来場者でにぎわいました。



鏡石町産のもち米を使った餅つきイベント

## 都道府県対抗駅伝で区間賞 増子選手が町長表敬

1月に広島県で行われた第28回全国都道府県対抗男子駅伝競走大会で、区間賞を獲得した増子陽太選手(鏡石中3年)は2月9日(水)、同校陸上部顧問の齋藤剛教諭と町役場を訪れ、木賊正男町長に結果を報告しました。増子選手は「区間新を目標にしていたので、悔しい気持ちもありますが、プレッシャーの中で走りきれたことは大きな収穫でした」と大会を振り返りました。



木賊町長を表敬訪問した増子選手(左)

## 消防団員の加入促進へ 町内事業所へ要望活動

消防団員の確保に向けた鏡石町消防団と福島県合同の要望活動が2月21日(水)に行われ、町消防団の添田孝利団長らが(株)ニプロファーマ鏡石工場を訪れました。要望活動は添田団長のほか、県中地方振興局の目黒幹浩県民環境部長が同行し、団員確保に係る要望書を皆川和重総務部長に手渡しました。また、PRチラシ等の掲示や消防団に所属する社員の活動への理解を求めました。



皆川総務部長(右)に要望書を手渡す添田団長(左)と目黒部長

## 人権擁護委員が人権教室 勇気や優しさ考える

町内の放課後児童クラブの児童を対象とした人権教室が各小学校でそれぞれ行われました。1月31日(水)は、第一小学校あやめホールで2、3年生を対象に町の人権擁護委員が紙芝居が披露し、子どもたちは「いいところや苦手なことがある自分を大切にすること」「勇気を持ち、優しい気持ちで生活すること」などについて、考えを深めていました。



第一小学校で行われた人権教室

# 改定した 自転車安全利用五則 を守りましょう！

「自転車の安全利用の促進について」（令和4年11月1日、中央交通安全対策会議交通対策本部決定）において「自転車安全利用五則」が改訂されました。

自転車を利用される皆さんは、改定された「自転車安全利用五則」を守って、安全運転に努めてください。

●問い合わせ先  
総務課 ☎62-2111



## ～自転車安全利用五則～

- 1 車道が原則、左側を通行  
歩道は例外、歩行者を優先
- 2 交差点では信号と一時停止を守って、安全確認
- 3 夜間はライトを点灯
- 4 飲酒運転は禁止
- 5 ヘルメットを着用



## 牧場のあーさー♪ “まちの文化財探訪記” と行く

鏡石町内には、先人たちの残した貴重な文化財が数多くあり、次の世代に伝えるため、保護・保存には町民の皆さんの協力が必要です。

『温故知新』新しきまちづくりの糧となることを願い、町の文化財を紹介していきます。さあ、皆さんも牧場のあーさー♪と一緒に文化財を訪ねましょう。

### 【第13回】 笠地蔵と笠地蔵のしだれ桜

（所在地：中央54番地）

鏡石町中央地内にある笠地蔵（笠石の碑）は、『白河風土記\*』に「文字はすり減って見えないが、里人はこれを『笠地蔵』と呼んでおり、『笠石村（当時）』の地名はこの名前によって伝えられている。」といった記載があり、この「笠地蔵」が「笠石」という地名のルーツとなっているとも考えられます。

「笠地蔵」の名前の由来については、長型の板碑の上部に屋根型の笠を乗せているように見えることから、江戸時代の地蔵信仰と結びついて「笠地蔵」と呼ばれたのではないかと考えられています。なお、このような形の板碑は全国でも珍しいものです。

碑は現在、地蔵堂の中に安置されており、その姿は年2回の祭礼（春の祭礼：4月23日と夏の祭礼：8月23日）で公開されます。

また、境内に自生する「笠地蔵のしだれ桜」

は地蔵堂の前に位置し、樹齢は200年余り。春の縁日の時期に花の見ごろを迎え、満開となった桜は大変美しく、人々を魅了します。

※江戸時代後期に編さんされた地誌



当時の村人たちの  
お地蔵様を大切に  
心を感じるモ～

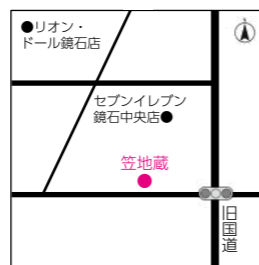

### 牧場のあーさー♪ の「ここがPoint♪」

●しだれ桜は高さが約20mもあって、枝振りも見事だモ～

●問い合わせ先  
町公民館 ☎62-2031

## 鏡石スマートIC (ETC専用)

- 対応車種  
ETCカードと車載器を搭載した中型車（車長9m以下）までの車両
- 利用可能時間  
6時～22時（16時間）



## 時短 快適！ お出かけは鏡石スマートICで！

鏡石スマートインターチェンジ（IC）は、平成19年9月に社会実験が開始され、平成21年4月から本格運用での開通となり、令和2年10月からは中型車（車長9m以下）も利用可能となりました。昨年11月には累計の利用台数が420万台に達し、令和3年の1日の平均利用台数は約830台と、町内外の多くの人に利用されています。鏡石スマートICが設置されたことにより、周辺市町村住民の利便性向上をはじめ、企業立地への支援、救急医療搬送時間の短縮、地域間交流の活性化など、町の発展に大きな効果を果たしています。

24時間化へ向けて  
現在の利用時間については6時から22時までとなっていますが、夜間・早朝に利用できないことから24時間化への要望も多く、町ではさらなる利便性の向上のため、24時間化へ向けて調査研究を行ってまいります。

▼問い合わせ先  
都市建設課 ☎62-21116



知らないと損する？！

## 高速道路の 割引情報

※割引についての詳細は、NEXCO東日本のホームページから「ドラぷら」をご確認ください。

### 1 平日朝夕割引

- 対象車種 すべての車種
- 対象時間 平日朝：6時～9時 夕：17時～20時
- 割引内容 1か月の割引対象となる利用回数に応じて、30%または50%の高速道路料金が還元されます（事前に「ETCマイレージサービス」への登録が必要です）。

【例】鏡石スマートIC～郡山南ICを割引対象時間に利用した場合  
⇒540円×50%還元（最大）＝270円分還元 … 実質270円

### 2 休日割引

- 対象車種 普通車・軽自動車等（二輪車）限定
- 対象日 土曜・日曜・祝日
- 対象区間 地方部の高速道路
- 割引内容 30%割引

### 3 深夜割引

- 対象車種 すべての車種
- 対象時間 毎日0時～4時
- 対象区間 全国の高速道路
- 割引内容 30%割引



※ETCマイレージサービス（登録料、年会費無料）

登録したETCカードでの通行料金の支払額に応じてポイントが付与されます。ポイントは還元額（無料通行料分）に交換し、通行料金の支払いに利用できます。

# 保健師だより

あなたの健康支えます!!

## ◆◆ 3月は自殺予防月間です ◆◆

一人で悩みを抱え込んでいませんか?メンタルヘルスの不調は、早めの気づきと対処が何よりも大切です。もし悩みを抱えて困っているときには、ご希望の相談窓口を選んで相談してみませんか? 病院に行くか迷っている、どこに相談すればいいかわからないという場合は、健康環境課までご連絡ください。

### 【相談先一覧】

- ① LINE による相談 ⇒ 「こころつなぐ@福島」  
※スマートフォンで右のQRコードを読み取り、県のアカウント「こころつなぐ@福島」を友だち登録することで利用できます。
- ② こころの健康相談ダイヤル ☎ 0570-064-556
- ③ 福島のいのちの電話 ☎ 024-536-4343 (10時～22時、毎月第3土曜日の10時～翌日10時)  
☎ 0120-738-556 (毎月10日8時～翌日8時)
- ④ 心や健康の相談 ⇒ 鏡石町健康環境課 ☎ 62-2115



「まろうよ こころ」とインターネットで検索すると、困ったときの相談方法や窓口が掲載されています。電話相談のほか、SNS相談の窓口もあります。

## ◎自家消費野菜等食品放射能測定結果について

1月に実施された町内産の自家消費食品放射能検査の結果は、右表のとおりです。国の暫定基準値100ベクレル/kgを超える数値が検出された食品は、0件でした。また、井戸水の検査実施はありませんでした。なお、検査に出される際には、正確な判定を行うため、食材100グラム以上が必要となります。付いた土(泥)などを洗い流し、食べられない部分ではできるだけ取り除いた水分などを含んでいない調理前の材料をご持参ください。

※材料の量や状態などで正確な判定ができない場合や町外産の食材を持参された場合は、参考測定扱いとしての結果報告となりますのでご承知願います。

食品名	件数	検出件数
人参	1	0
合計	1	0

- 問い合わせ先 簡易放射能測定センター (勤労青少年ホーム内) ☎ 62-2444

## 認知症についての悩み、相談してみませんか?

認知症は誰にでも起こり得る「脳の病気」です。加齢で物忘れがひどくなった状態や、心の病気と混同されがちですが、脳の細胞が損傷してしまったり、働きが悪くなったために認知機能が低下し、生活する上で支障が出てくる状態のことを指します。

認知症を早期に発見・治療することで、症状の軽減や進行を遅らせることが可能な場合があります。町では、毎月第3木曜日に認知症に関する相談会を開催しています。お気軽にご相談ください。

- 開催日 3月16日(木)13時30分～(3月10日までに要予約)
- 場所 勤労青少年ホーム 相談室
- 対象 40歳以上で在宅生活をしており、認知症について不安や悩みをお持ちの方、家族に認知症の疑いがあり、相談したい方

- 問い合わせ先 鏡石町認知症初期集中支援チーム (福祉こども課) ☎ 62-2210



## マスク着用の考え方の見直しについて

新型コロナウイルス感染対策としてのマスクの着用は、これまで屋外では原則不要、屋内では原則着用とされてきましたが、3月13日(月)から、マスクの着用は個人の判断が基本となります。ただし、以下のような場合には注意しましょう。

### 周囲の方に感染を広げないために、マスクを着用しましょう

- ・医療機関を受診する時や、高齢者施設等を訪問する時。
- ・通勤ラッシュ時に混雑した電車・バス等に乗車する時。



### ご自身を感染から守るために、マスクの着用が効果的です

- ・高齢者や基礎疾患をお持ちの方、妊婦が混雑した場所に行く時。



どの場面においても、本人の意思に反してマスクの着脱を強いることがないよう、皆様のご理解とご協力をお願いいたします。

## ◆鏡石町の新型コロナウイルスワクチン接種率 (令和5年2月17日現在)

区分	対象者	接種人数 (接種率)					オミクロン株 対応ワクチン
		1回目	2回目	3回目	4回目	5回目	
65歳以上	3,759	3,567 (94.9%)	3,564 (94.8%)	3,463 (92.1%)	3,204 (85.2%)	2,717 (72.3%)	2,866 (76.2%)
65歳未満	8,847	7,071 (79.9%)	7,050 (79.7%)	5,721 (64.7%)	3,507 (39.6%)	739 (8.4%)	3,498 (39.5%)
全住民	12,606	10,638 (84.4%)	10,614 (84.2%)	9,184 (72.9%)	6,711 (53.2%)	3,456 (27.4%)	6,364 (50.5%)

※対象者数は令和4年1月1日現在の住民基本台帳による。令和5年3月31日時点での年齢で集計している。

- 問い合わせ先
  - 新型コロナウイルス感染症に関する一般的なこと 健康環境課 ☎ 62-2115
  - ワクチン接種の予約に関すること 鏡石町コールセンター ☎ 0120-006-873 (フリーダイヤル)

## 「トルコ・シリア地震救援金」募金箱を設置しています

日本赤十字社福島県支部鏡石町分区では、町内の公共施設5か所に「トルコ・シリア地震救援金」の募金箱を設置しています。

募金箱は役場税務町民課窓口、町勤労青少年ホーム、町公民館、町図書館、町老人福祉センターに4月28日までの予定で設置され、来庁者や施設利用者の皆様からの温かい支援を受け付けています。



税務町民課窓口設置された募金箱

- 問い合わせ先 福祉こども課 ☎ 62-2210

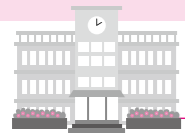

## スクールインフォメーション ～学校だより～

### 先端農業・大規模農業施設を見学

岩瀬農業高校

2月3日(金)、岩瀬農業高等学校の園芸科学科1・2学年の生徒たちが、イノベーション人材育成広域連携事業の一環として、双葉郡広野町にある「トロピカルフルーツミュージアム」のバナナ栽培、いわき市四倉町にある「ワンダーファーム」の大規模トマト水耕栽培について見学に行ってきました。

震災後の地域発展のために貢献されている点や栽培に工夫を凝らしている点を見学でき、大変勉強になりました。



ワンダーファーム（いわき市）で大規模トマト水耕栽培を見学する生徒ら

### 授業参観を行いました

第一小学校

2月14日(火)、今年度最後の授業参観がありました。授業参観は、子ども達にとっては楽しみだったり、緊張してドキドキしたりといつもと違う雰囲気になってしまう行事です。今回は、通常の授業の他に発表や二分の一人式など、学年のまとめを意識した授業が多くありました。子ども達も、一生懸命課題について考えたり、まとめたものを発表したりすることができました。

保護者の皆様には、子ども達のこの1年間の学びの成果と成長の様子を見てもらうことができました。



### 進学・進級へ0学期を過ごしています

鏡石中学校

学年末となり、今年度の締めくくりの時期となりました。どの学年も来年度へ向けての準備期間となる「0学期」を過ごしています。

3年生は、3年間の総まとめを行うとともに入試へ向けて実践的な問題に取り組んでいます。3月3日(金)～7日(火)の県立前期入試に向けて、学習はもちろんのこと、面接試験がある高校を受験する生徒は面接練習を行っています。はじめは返答がたどたどしかった生徒も次第に自分の考えや思いをしっかりと伝えられるようになってきています。

1・2年生は2月15日(火)、16日(水)に期末テストを行い、今年度の学習のまとめを行いました。部活動や生徒会活動も2年生を中心に活動が移行しており、来年度へ向けて、自分たちが学校生活を進めていくんだという主体性が芽生え始めました。

各学年とも、最後まで「最善を尽くし」、来年度の1学期がスムーズに始められるよう支援したいと思います。



期末テスト（1・2年）



面接練習（3年）

### 郡山女子大学附属高校で調理実習

第二小学校

2月1日(水)、5年生が郡山女子大学附属高等学校にて調理実習を行いました。二小が校舎改修中で家庭科室が使用できないため、鏡石町が郡山女子大学と連携していることもあり、附属高等学校の調理室をお借りすることができました。簡単にできる昼食作りで、事前にグループごとにメニューを考えたり、調理方法を学んだりし、当日は補助に入ってくださった高校生と一緒に楽しく調理を行うことができました。

おみやげに高校生が鏡石産のいちごで作ったジャムをいただき大喜びでした。専門に栄養・調理を学ぶ高校生との交流を通し、将来を見つめるキャリア教育にもつながりました。

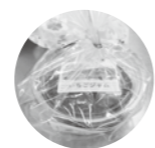

～いつでも どこでも 誰でも いつまでも学べる鏡石～



## 今月のピックアップ

司書おすすめの2冊を紹介します！



### 「えんどうまめばあさんとそらまめじいさんのいそがしい毎日」

福音館書店

松岡 享子：原案・文/降矢 なな：文・絵

えんどうまめばあさんと、そらまめじいさんは、小さな家に仲良く暮らしています。二人はとても働きものなのですが、何か別の用事を思い出すと、それをせすにはいられません。おばあさんは、昼食の途中に「えんどうまめのつる」が伸びてきたことを思い出し、急いで畑へ向かいましたが、そこでも別のことを始めてしまい…。ゆかいなふたりのいそがしくも楽しい日常を描いた絵本です。



### 「へんしん すがたをかえるイモムシ」

福音館書店

桃山 鈴子：作/井上 大成：解説・監修

菜の花の葉っぱの裏をのぞいてみると、小さな白い卵がついています。よく見ると、モンシロチョウの卵です。卵から出たイモムシは、まずは自分が入っていた卵のからをムシャムシャ。その後、イモムシは4回ほど脱皮を繰り返し、茎に上って糸をはくと、蛹になっていきました。そして…。イモムシを観察している気分になれる絵本です。

## 図書館からのお知らせ

### ●スペシャル展示コーナー「春特集」

3月は春をテーマにした特集展示をいたします。桜の種類や桜をテーマにした絵本など、桜に関する本。春のお出かけにぴったりの旅行ガイドブックのほか、入園入学シーズンに合わせた本など、盛りだくさんです。

グリーンロードをお散歩しながら、ぜひ図書館へお寄りください。ご来館をお待ちしております。

### ●児童室前の絵本展示

3月の児童室前の絵本展示のテーマは「入園・入学」です。マリちゃんは、お母さんと一緒にこれから通う幼稚園選びをはじめました。気に入ったのが『大きな木の幼稚園』。次の年、マリちゃんは、いよいよ幼稚園に通うことに…。楽しい幼稚園の様子を描いた絵本「ようちえんにいくんだもん」。

ゆうくんは、明日から小学1年生。でも、学校がどんなところかわからなくて、とても不安です。上級生が怪獣で、学校の先生が魔法使いという変な夢まで見てしまいましたが…。入学までのドキドキを描いた絵本「あしたから1ねんせい」。

親子で展示コーナーをご覧ください。

### ●丸テーブルの展示

3月の丸テーブルの展示テーマは「遠藤周作生誕100周年特集」です。

1923年（大正12年）3月27日、東京に生まれた遠藤氏は、伯母の影響で洗礼を受けて、キリスト教徒となります。はじめは評論などを書いていましたが、小説『白い人』で芥川賞を受賞し、1957年に発表した『海と毒薬』で小説家としての地位を確立させます。その後、小説だけでなく、ユーモアあふれるエッセイなども多く書きました。展示コーナーにぜひお立ち寄りください。

### ●お引越し・転居の前に確認を

転勤や進学などで、現在お住まいの場所を離れる方もいらっしゃると思います。図書館で借りている本やDVD・CDなどがありましたら、お引越し前に、図書館へご返却をお願いいたします。

図書館の開館時間内に来館できない場合は、図書館玄関横に『返却用ポスト』がありますので、そちらへご返却ください。ただし、DVDなどの視聴覚資料は破損を防ぐため、開館時間内にカウンターへお返しくださるようお願いいたします。



# 令和5年4月からスマートフォンで

## 納税が可能になります

4月から、納税環境向上のため、全国の自治体で「地方共通納税システム（エルタックス）」により、スマホ決済やクレジット決済が可能になります。納付書に印字されているQRコードを、スマホやタブレットで読み込むことで電子決済することができます。利用できるペイアプリ等は未定のため、詳細が分かり次第、広報やホームページ等で随時お知らせします。

また、地方税共同機構が運営する「地方税お支払いサイト」から手続きも可能です。

【電子決済の対象税目】 町民税（普通徴収分）、軽自動車税（種別割）、固定資産税、国民健康保険税

【4月以降に町で発行する納付書のイメージ】

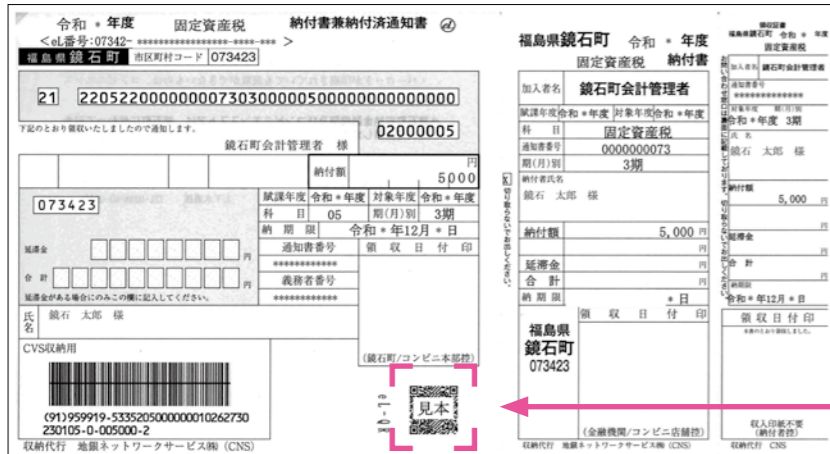

QRコードをペイアプリ等から読み取ることで支払い（電子決済）ができます。

### よくあるご質問 Q & A

Q: どのような支払い方法が利用できますか？

A: 地方税お支払いサイトではクレジットカード払い、インターネットバンキング等のほか、スマホ決済アプリも利用できます。

Q: 支払いの前に何か準備は必要ですか？

A: 納付書（4月以降発行される「QRコード」が印刷されたもの）を用意し、地方税お支払いサイトへアクセスしてください。※各種スマホ決済アプリの場合は、アプリで「QRコード」を読み取ってお支払いください。

Q: いつ利用できますか？

A: 地方税お支払いサイトは、24時間365日利用できます。各種スマホ決済アプリの場合はアプリによって異なります。※いずれもメンテナンス時間を除きます。

● 問い合わせ先 税務町民課 ☎ 62-2114

3月に開設される「地方税お支払いサイト」では、利用方法についての説明や動画などが掲載される予定です。詳しくは下記をご参照ください。



QRコードはQRコード決済サービスの登録商標です

## 鏡石町民プール「すいすい」 令和5年度水泳教室の受講者募集

☎ 町民プール「すいすい」 ☎ 62-1045

鏡石町民プール「すいすい」では、4月開始の令和5年度水泳教室の受講者を募集します。

- 対象 幼児クラス 令和5年度年少～年長の児童
  - 開催期間 各クラス週1回（月4回程度）  
※次月分継続更新あり
  - 募集時間・定員
 

水曜日	15時20分～16時20分	3名程度
木曜日	15時20分～16時20分	2名程度
金曜日	15時20分～16時20分	4名程度
土曜日	10時00分～11時00分	5名程度
  - 申込日時 3月15日(水)から随時募集（平日は13時～21時、土日祝日は10時～21時）
  - 申込方法 プール受付にて申込書に記入していただきます。印鑑をお持ちください。
  - 教室開始 4月5日(水)から開始します。初回教室時に受講料をお持ちください。
  - 料金 幼児クラス 1回850円  
※月ごとに受講料金は異なります（保険料込）
- ※小学生対象クラスについては、定員が空き次第、施設ホームページ、館内掲示にて募集情報を掲載します。電話でのお問い合わせも可能です。

## くらしの情報

- information -

### 軽自動車関係手続きの一部オンライン化について

☎ 税務町民課 ☎ 62-2114

令和5年1月から軽自動車ワンストップサービス（軽自動車OSS）の対象車種追加と軽自動車税納付確認サービス（軽JNKs）の運用が開始され、一部手続きがオンライン化されました。

#### ●軽自動車OSS

従来は継続検査手続きのみが対象でしたが、新車購入時の軽自動車保有関係手続きもパソコンからインターネットで行うことができるようになりました。

#### ●軽JNKs

車検時に軽自動車税（種別割）の納付情報を軽自動車検査協会がオンラインで確認できるようになったことにより、紙の納税証明書の提示が原則不要になりました。

納付後すぐに車検を受けるなど、軽自動車検査協会側で納付確認ができない場合には、これまでのように納税証明書の提示が必要になるのでご注意ください。

※詳しくは地方税共同機構のホームページをご覧ください。



## 令和5年度 けんこうイージー教室 参加者募集！

介護予防事業における運動教室「けんこうイージー教室」と「けんこうイージー教室“ステップ”」を4月から開催します。この教室は、理学療法士の指導のもと、元気で自分らしい生活を送るための体づくりを行う運動教室で、体の柔軟性を高めたり、下肢筋力をアップさせる運動など、自宅で一人でもできる運動を中心に取り組みます。

運動に自信のない方、初めて参加する方も大歓迎です。参加申し込みを3月22日(水)に開始します。定員に達し次第、受付終了となりますので、参加を希望する方はお早めに申し込みください。

- \*けんこうイージー教室 ⇒ 主に椅子に座りながら行うストレッチ等
- \*けんこうイージー教室“ステップ” ⇒ 主に立ちながら行うストレッチ等
- 日 時 月2回（一部変則あり）火曜日の10時～11時20分  
※隔週で交互に実施しています。
- 場 所 老人福祉センター
- 利用料 月500円のほか、スポーツ安全保険料として年1,200円

● 問い合わせ先 福祉こども課 ☎ 62-2210  
地域包括支援センターあんしんかん ☎ 92-3212





## 須賀川税務署の確定申告書作成会場 3月15日で終了します

☎ 須賀川税務署 ☎ 75-2194

須賀川税務署が開設している令和4年分所得税等の確定申告書作成会場は、3月15日(木)で終了です。

- 場所  
須賀川市労働福祉会館（駐車場が狭いため、公共交通機関でご来場ください）
- 開設時間  
9時～16時
- その他  
・来場者がスマホ等を操作して作成します。  
・入場には整理券が必要です。LINE（国税庁を友だち登録）による事前発行と、当日の会場配布があります。配布状況によっては、後日の来場をお願いする場合があります。  
・期間中は税務署に申告書作成会場は設けません。  
・令和4年分の所得税の還付申告（給与所得者の医療費控除等）は5年間（令和9年12月31日まで）申告できますので、期間外でも提出できます。

### 福島県最低賃金が変わりました

# 時間額 858円

詳しくは、福島労働局労働基準部賃金室（☎024-536-4604）または各労働基準監督署へお問い合わせください。

## 猫の飼い主・餌やりをされている 皆様へのお願い

☎ 健康環境課 ☎ 62-2115

町民の方々から、「猫のフン・尿や鳴き声で迷惑している」「車に傷を付けられる」などの苦情が多く寄せられています。所有者が分からない、いわゆる“野良猫”に餌を与えている方は、その猫の管理者（飼育者）となります。

管理している猫（野良猫を含む）が、他人にけがをさせたり、所有物を破損するなどの危害を加えた場合、民事訴訟により多額の損害賠償を請求される可能性があります。

- \*猫は家の中で飼いましょう。
- \*フン・尿の始末を飼い主（管理者）が責任を持って行いましょう。
- \*不妊去勢手術を受けさせましょう。

## 町指定ごみ袋（燃えるごみ用）の 価格が変わります

☎ 健康環境課 ☎ 62-2115

町指定のごみ袋（燃えるごみ用）について、主原料の価格高騰等により4月1日から下表のとおり価格が値上げとなります。引き続き適切なおごみの分別と、ごみの減量化にご協力をお願いします。

種別	旧価格（税別）	新価格（税別）
大	325円	374円
小	200円	231円
特小	157円	183円

## 狂犬病予防注射を受けましょう！

☎ 健康環境課 ☎ 62-2115

狂犬病予防法では、生後91日以上の子犬の飼い主に、飼い犬の登録と毎年1回の狂犬病予防注射を義務づけています。

町では下記の日程で狂犬病予防注射を実施しますので、受けるようにしてください。なお、当日都合の悪い方は後日、動物病院で予防注射を受けてください。

- 料金
  - ・予防注射料 3,250円（注射済票交付手数料550円を含む）
  - ・登録料 3,000円（新規登録犬のみ）
- 注意事項
  - ①会場には必ず犬を制止できる人が連れてきてください。
  - ②次の場合は予防注射を受ける前に獣医師に申し出てください。
    - ・犬が病気にかかっていると思われるとき
    - ・犬が予防注射でショックなどの副反応をおこしたことがあるとき
    - ・妊娠初期または妊娠末期のとき
    - ・1か月以内に他の予防注射を受けているとき

実施日	実施場所	実施時間
4月6日(木)	久来石転作センター	9:00～9:30
	笠石多目的集会所	9:40～10:00
	笠石防災センター	10:10～10:40
	旭町コミュニティセンター	10:50～11:20
	豊郷構造改善センター	11:30～12:00
	成田保健センター	13:10～13:40
	成田北町集会所	13:50～14:10
	桜町依井集会所	14:20～14:40
	南高久田多目的集会所	14:50～15:10
	鏡田転作センター	15:20～15:40
	高久田多目的集会所	15:50～16:10
	深内多目的集会所	16:20～16:40
大池団地集会所	16:50～17:10	
4月7日(金)	仁井田多目的集会所	9:00～9:30
	鏡石4区集会所	9:40～10:00
	さかい集会所	10:10～10:40
	鏡石1区集会所	10:50～11:20
4月9日(日)	3区コミュニティセンター	11:30～12:00
	勤労青少年ホーム	9:00～11:00

## 町内一斉環境美化活動のお知らせ

☎ 健康環境課 ☎ 62-2115

町と町保健委員会では、美しいまちづくり推進事業の一環として、第1回町内一斉環境美化活動を実施します。快適な生活環境づくり・町内の環境美化のため、町民の皆様のご協力をお願いします。

- 日時 4月2日(日)6時～7時 ※小雨決行
- 実施内容  
町民総参加で、各行政区単位により道路、公園、遊園地等及び各家庭周辺の一斉清掃を行います。燃えるごみ、粗大ごみ、空き缶等の回収は行いません。各地区において、可燃物、不燃物、資源物に分別し、一時的に集会所等へ保管して、指定されたごみの収集日に出すようご協力をお願いします。
- 今後の実施日程  
6月4日(日)、8月6日(日)、10月1日(日)

## 出産・子育て応援給付金事業について

☎ 福祉こども課 ☎ 62-2210

町では、妊娠届出時から主に0～2歳児の妊婦・子育て家庭が身近で相談でき、安心して出産・子育てができるように応援する伴走型相談支援と出産・子育て応援給付金の支給を一体的に実施することとしました。

伴走型支援とは、妊娠届出時のほか、面談等を実施しながら出産までの見通しを立て、新生児訪問や乳幼児訪問時、アンケート等をもとに、産後の支援サービス・手続きを確認するなど、妊産婦に寄り添った支援をしていくものです。

- 給付金支給対象者  
鏡石町に住民登録があり、令和4年4月以降に妊娠届出をした妊婦、出生されたお子様を養育している方
  - 支給内容
    - ①出産応援給付金  
⇒妊婦1人あたり5万円
    - ②子育て応援給付金  
⇒お子様1人あたり5万円
- ※対象者には随時ご案内し、受付しています。



食事をおいしく、バランス良く ～ヘルスマイトおすすめレシピ～

☎健康環境課 ☎ 62-2115

### 鯖のごま味噌煮



《材料》(4人分)		●みりん 小さじ1
鯖	60g × 4切	●しょうが 3～4枚
●水	1カップ	味噌 大さじ1
●砂糖	大さじ1強	ケチャップ 大さじ1と1/2
●酒	大さじ1強	白すりごま 大さじ2

#### 【作り方】

- ①鯖に熱湯（分量外）を回しかける。
- ②しょうがを薄切りにし、鍋に●の材料を入れて火にかけ、煮立ったら鯖の皮目を上にして入れる。
- ③ふたをして弱火で10分煮る。途中、鯖に煮汁をかける。
- ④味噌、ケチャップを③に加えて溶かし、5分程度煮る。
- ⑤白すりごまを加えて、ひと混ぜし、少し煮て火を止めたら完成。

【栄養ワンポイント】鯖には鉄分が豊富に含まれており、貧血予防におすすめです。また、EPAやDHAといった良質な油脂が血流をスムーズにし、動脈硬化を防ぐ効果が期待できます。

#### < 1人分の栄養素量 >

- エネルギー 206kcal
- たんぱく質 14.1g
- 脂質 10.3g
- 塩分 1.0g

### 火災・救急事故

(R5.1.31 現在)

火災	0件 (0)
救急	40件 (46)
水害	0件 (0)

( ) は前年同期の件数

「お出かけは  
マスク戸締り 火の用心」  
(全国統一標語)

### 交通事故

(R5.1.31 現在)

件数	1件 (1)
死者	0人 (0)
傷者	1人 (1)

( ) は前年同期の件数

死亡事故ゼロ日数  
1858日

### 人口と世帯数

(R5.2.1 現在)

人口	12,150人 (-28)
世帯数	5,980人 (-10)
人口	6,170人 (-18)
世帯数	4,449世帯 (-3)

( ) は前月との比較

### 納税

納税は下記の金融機関での口座振替が便利です。申し込みお手続きは各金融機関の窓口です。

- ・夢みなみ農業協同組合
- ・須賀川信用金庫
- ・東邦銀行
- ・大東銀行
- ・福島県商工信用組合
- ・ゆうちょ銀行

# 戸籍の窓

令和4年12月  
鏡石町届出分

## よろこび

地区 赤ちゃん お父さん お母さん  
男の子  
笠石 斑目 蓮叶 剛史 真由美  
笠石 君島 紘太 光洋 美穂

## かなしみ

地区	氏名	年齢
久来石	橋本 照子	93
笠石	有馬 英幸	47
鏡石1	清水 昭	55
鏡石1	稲川 一	87
鏡石2	君島 辰男	82
鏡田	園谷 桂子	78
旭町	上野 寅之助	84

この欄への掲載を希望しない方は、届出の際にお知らせください。

## 鏡石町公式 LINE

- ①町からのお知らせや緊急情報を発信!
- ②あなたの質問に「AI」がお答えします!
- ③必要な情報だけ選んで受信できます!



「友だち登録」はこちらから→

# 未来へ輝け vol. 95

## まち期待の星



今年1月の消防団出初式で辞令を受ける会田さん

### あいた しゅん 会田 駿 さん (鏡石町消防団第五分団)

今回は、今年1月に鏡石町消防団第五分団に入団した会田駿さん(20)にお話を伺いました。町消防団の最年少団員である会田さんは、町内企業で会社員としてお仕事をされながら、団員として夜警や地域行事にも積極的に参加し、成田地区の安全・安心を守る若手団員として今後の活躍が期待されています。

「消防団の先輩方はみんな優しく、早く消防団に馴染めるような環境づくりをしていただき、毎回楽しく活動に参加しています。大きな水害となった令和元年東日本台風の時は、自宅は被害を免れたものの、家が浸水して成田を離れざるを得なかった知り合いの方もいました。自然に囲まれ、のんびりと過ごせるところが成田の魅力ですが、これまでと環境が変わってしまうのはやはり寂しく感じます。第五分団は火災などの出動に加え、水防団としての活動もあります。あの水害を忘れることなく、これからは消防団員として成田の人々の助けになりたいと思っています。そして同年代の人たちには、ぜひ一度活動を見てもらい、消防団の楽しさややりがいを知ってほしいと思います。」

みんなに参加!

みんなで作ろう!!

広報かがみいし

## みんなの広場

### ハッピーバースデー 3月生まれ



あさひ  
吉田 陽 くん  
(平成30年3月7日生まれ)



るいか  
坂田 瑠華 ちゃん  
(令和4年3月3日生まれ)



りほ  
正木 里穂 ちゃん  
(平成30年3月31日生まれ)



チョコ  
チョコ  
(ポメラニアン)

### 愛するペット

### ハッピーバースデー写真、ペット写真募集

4月に誕生日を迎える小学校就学前までのお子さんと愛するペットの写真を募集します。

応募先 〒969-0492 鏡石町役場総務課 広報担当  
メール smile\_k@town.kagamiishi.lg.jp  
応募期限 3月15日(水)  
問い合わせ先 総務課 ☎62-2111 FAX 62-6553  
※お子様のお名前の読み仮名を必ず記入してください。

### 広報クイズ

## 隠れ「牧場のあーさー」を探せ!

この広報紙の中に、シルエットとなった「牧場のあーさー」が5体隠れています。全て見つけた方の中から抽選で2名の方に町の特産品をお送りします。

- 応募方法  
ハガキまたはメールに必要事項を記入して応募  
ハガキ宛先: 鏡石町役場総務課 広報担当  
(〒969-0492 鏡石町不時沼 345)  
メールアドレス: smile\_k@town.kagamiishi.lg.jp
- 必要事項  
クイズの答え(5ページ分の牧場のあーさーのいるページ番号)、住所、氏名、年齢、電話番号、「春到来! やりたいこと or 行きたいところ」について教えてください。

- 注意事項  
①このページの「牧場のあーさー」はカウントできません。  
②シルエットの大きさは一定ではありません。
- 応募期限  
3月15日(水)必着 シルエットの牧場のあーさー →
- 2月号の正解  
3、4、6、9、16
- 当選者の発表【敬称略】  
村越孝子(成田原町)、面川秀子(本町)  
※今回のプレゼントは「鏡石町産季節の果物」です。後日郵送いたします。

### 物価高騰の生活への影響

- 1月号の広報クイズ応募者から寄せられた投書の一部をご紹介します。
- ・食料品、電気料、暖房用の石油などが高騰していますが、年金の増額はなく、月々の小遣いが減額されました。(70代男性)
  - ・お店でのまとめ買いが頻りにできなくなりました。(30代男性)
  - ・電気代の数字には驚きでした。(60代女性)

岩瀬牧場 鏡石町公式キャラクター 牧場のあーさー

## 春のイベント情報

みほん

9日

岩瀬牧場 ※日程が変更になる場合があります。 福島県岩瀬郡鏡石町桜町225 TEL.0248-62-6789 営業時間/9:00~16:00 駐車場/無料500台

岩瀬牧場 鏡石町公式キャラクター 牧場のあーさー

## 春のイベント情報

みほん

9日

岩瀬牧場 ※日程が変更になる場合があります。 福島県岩瀬郡鏡石町桜町225 TEL.0248-62-6789 営業時間/9:00~16:00 駐車場/無料500台

広 告

## 甘熟いちご 石井いちご園

贈答用委託発送承ります!

石井 文訓  
福島県岩瀬郡鏡石町高久田 123  
TEL.0248-62-3917 FAX.0248-62-6030  
URL http://www.ishii-farm.com

広 告

## HOPE ホープ学習塾

小学生(算数・英語) 鏡石中学校から徒歩3分  
中学生(5教科対応) 1クラス4名までの少人数個別指導

1クラス最大4名までの少人数指導です  
1人1人に合わせて丁寧に指導いたします  
成績があがる最適な方法を一層に見つけよう

※ほとんど無料の学年やキャンセル料の学年も  
ございますので、まずはお電話にてお問い合わせください  
万が一費用の発生はご負担下さい

TEL 0248-94-5022

令和5年 3月

かがみいし  
カレンダー

広報に掲載された写真は無料で差し上げます。ただし、郵送の場合は切手を貼った返信用封筒が必要です。

日 Sun	月 Mon	火 Tue	水 Wed	木 Thu	金 Fri	土 Sat
			1 つどいの広場 10:00 児童館	2	3 1・2歳児健康相談 9:30 保健センター つどいの広場 10:00 児童館	4 消防団・須賀川 消防署鏡石分署 合同街頭PR 10:30 イオンスーパー センター鏡石店
5 心配ごと相談 13:30 勤労青少年ホーム	6 つどいの広場 10:00 児童館 筋トレ教室 10:00 保健センター	7 第15回議会定例会本会議（開会） 10:00 議会議場 けんこうイージー教室 10:00 老人福祉センター けんこう貯筋教室 14:00 池田記念病院	8 本会議（一般質問） 10:00 議会議場 つどいの広場 10:00 児童館	9 本会議（一般質問） 10:00 議会議場	10 つどいの広場 10:00 児童館 筋トレ教室 10:00 保健センター	11 かんかんてらす いちごフェア 10:00 かんかん てらす
12	13 鏡石中学校卒業式 9:30 鏡石中学校 つどいの広場 10:00 児童館	14 けんこうイージー教室 “ステップ” 10:00 老人福祉センター けんこう貯筋教室 14:00 池田記念病院	15 つどいの広場 10:00 児童館 1歳6か月児健診 13:00 公民館 3～4か月児健診 13:30 公立若瀬病院	16 のびのび健康相談 9:30 保健センター 鏡石幼稚園修了式 10:00 鏡石幼稚園 認知症に関する 相談窓口 13:30 勤労青少年 ホーム	17 鏡石幼稚園卒園式 10:00 鏡石幼稚園 つどいの広場 10:00 児童館 第15回議会定例会本会議（閉会） 13:00 議会議場	18 婚活イベント 15:00 郡山駅前
19	20 つどいの広場 10:00 児童館 けんこうイージー教室 10:00 老人福祉センター	21<春分の日>	22 第一小学校修了式 9:20 第一小学校 第二小学校修了式 9:25 第二小学校 つどいの広場 10:00 児童館 9～10か月児健診 13:00 保健センター	23 鏡石中学校修了式 8:40 鏡石中学校 第一小学校卒業式 10:00 第一小学校 第二小学校卒業式 10:30 第二小学校	24 つどいの広場 10:00 児童館 筋トレ教室 10:00 保健センター オレンジカフェ あーさー♪ 10:00 ウエルシア 岩瀬鏡石店	25
26 	27 つどいの広場 10:00 児童館	28 けんこうイージー教室 “ステップ” 10:00 老人福祉センター けんこう貯筋教室 14:00 池田記念病院	29 つどいの広場 10:00 児童館	30	31 つどいの広場 10:00 児童館	

広報かがみいし 2023.3 No.745

Kagamishi Town Public Relation Magazine

発行/福島県鏡石町役場 〒969-0492 福島県岩瀬郡鏡石町不持沼345番地  
電話/0248(62)2111(代表) 編集/総務課  
URL/https://www.town.kagamishi.tokushima.jp/  
印刷/角和田印刷 広報かがみいしは、再生紙を使用しています。



**岩瀬牧場**

無 券

みほん

本券1枚でお一人様1回限り  
点線に添って切り取り、入場時にスタッフへお渡しください。

有効期限：2023年11月30日

(一社) かがみいし振興公社

**岩瀬牧場**

無 券

みほん

本券1枚でお一人様1回限り  
点線に添って切り取り、入場時にスタッフへお渡しください。

有効期限：2023年11月30日

(一社) かがみいし振興公社